Popický zpravodaj

číslo 1 / 2022 - duben

OBSAH

SLOVO STAROSTY.....str.1

OBECNÍ ÚŘAD INFORMUJE.....str.2

Odpadové hospodářství

Redakce čtenářům.....str.3

Informace SDH

Kontakty

Plán kulturních akcí.....str.4

Pamětní list SDH

ZE ŽIVOTA OBCE

Masopust 2022.....str.5

Tour de sklep.....str.6

Vinaři v roce 2022 - 1. část.....str.7

ZÁKLADNÍ ŠKOLA

Planetárium Brno.....str.8

MATEŘSKÁ ŠKOLA

ZOH Peking 2022.....str.10

Edukativně stimulační skupiny

Karneval.....str.11

Divadlo Rolnička

ŠKOLNÍ DRUŽINA

Vařila myšička.....str.12

ZE ŽIVOTA POPICKÉ FARNOSTI.....str.14

Sbírka do černouška

SPOLEČENSKÁ RUBRIKA.....str.16

KOMERČNÍ SDĚLENÍ

Poradci Bílého kruhu bezpečí.....str.17

Inzerce

SPORT

Fotbal.....str.18

Výstava koní Barock Pinto.....str.19

Josefovské skákání.....str.20

TITULNÍ STRANA

Masopust

ZADNÍ STRANA

TJ Palava Popice

SLOVO STAROSTY

V prvních měsících letošního roku naše peněženky pocítily narůstající ceny energií a základních potravin. Do těchto neradostných časů napadlo Rusko sousední Ukrajinu, což zvýšilo vstupní ceny nerostných surovin na burzách. V řádech dnů došlo ke zdražení pohonných hmot až o 10,- Kč na litr. Válečným konfliktem některé suroviny a materiály dosáhly enormního zdražení. Inflace a úrokové sazby opět stouply skokově nahoru. Ekonomové hovoří o tom, že velká část občanů razantně zchudne. Tato neradostná situace zasáhla částečně i naši obec. Zdražení materiálu přinutilo některé zhotovitele, aby uvažovali o zrušení smluv, které již byly s obcí uzavřeny. Následující měsíce ukáží, jak se situace vyvine.

V dubnu započaly stavební práce na rekonstrukci chodníku na ulici K Myslivně. Oproti původnímu plánu budou na této ulici vybudována i parkovací místa pro rezidenty. V dubnu by se mělo rozhodnout, zda budeme úspěšní v žádostech o dotace na ministerstvu zemědělství (obnova rybníka) a na ministerstvu pro místní rozvoj (obnova místní komunikace U Hřiště). Podle stanoviska ministerstev se zastupitelstvo rozhodne, která akce či její část bude provedena.

Členská schůze DSO Strachotín, Popice rozhodla o výběru projekční společnosti na navýšení kapacity čistírny odpadních vod. V soutěži byla nejvýhodnější nabídka společnosti AQUATIS. Hodnota projekčních prací byla vysoutěžena za 2 117 500,- Kč. Projekční práce pro stavební povolení by měla být odevzdána do konce prázdnin.

Abychom nekončili pesimisticky, nesmírně si vážím pomoci našich občanů lidem, kteří byli donuceni opustit svoji zemi. Naši občané prokázali s ukrajinskými lidmi sounáležitost a ochotu pomoci jim v jejich nelehké životní situaci.
Buďme v těchto těžkých dobách pozitivní a radujme se z každodenních věcí. Musíme věřit, že tyto nelehké časy skončí co nejdříve.

ZÁVĚREČNÝ ÚČET OBCE ZA ROK 2021 byl schválen na zasedání zastupitelstva dne 10.3.2022.

Hospodaření obce v roce 2021:

---------- *Marek Sekanina*

Příjmy	**19 726 903 Kč**
Výdaje	**15 812 341 Kč**
Rozdíl mezi příjmy a výdaji	**3 914 562 Kč**
Financování (splátka úvěru)	**1 000 800 Kč**

Zahájení oprav chodníku na ulici K Myslivně

ODPADOVÉ HOSPODÁŘSTVÍ V ROCE 2021

Cena za odpad zůstává v letošním roce stejná jako v roce 2021. Občané platí 560,- Kč za osobu a rok. Zastupitelé zohlednili velkou vlnu zdražování, která nemine naše spoluobčany v letošním roce. I to byl jeden z hlavních důvodů, proč se nenavyšovala cena za odpad. Druhým aspektem pro udržení ceny byla výhodná smlouva obce se svozovou firmou. Náklady v roce 2021 mírně překročily výnosy. Příjmy za odpad byly v roce 2021 765 tisíc korun. Náklady se pohybovaly na sumě 845 tisíc korun. V nákladech jsou započteny všechny výdaje spojené se svozovou firmou, provozem sběrného dvora a skládky Stará Hora a v neposlední řadě i náklady za svozové dny tříděného odpadu.

V roce 2021 jsme vyprodukovali celkem 513,2 tun. Z toho: 251,5 tuny komunálního odpadu, 64,7 tun objemného odpadu, 99,5 tuny bioodpadu, 20,28 tun dřeva, 18,8 tun plastu a nápojového kartonu, 17,2 tuny skla, 16,5 tun papíru, 10,5 tuny železného odpadu a plechových výrobků, 9 tun elektrozařízení a elektrických výrobků, 3 tuny nebezpečného odpadu, 2,5 tuny pneumatik a 0,4 tuny tuku.
Dle nového zákona o odpadech by neměla spotřeba na jednoho občana přesáhnout hmotnost 200 kg za rok.
Naše obec zatím tento limit výrazně převyšuje. Za rok 2021 byla spotřeba komunálního odpadu na jednoho občanu 313 kg za a rok. Z toho plyne, že jsme sice snížili spotřebu oproti předchozímu roku o 60 kg, nicméně ke splnění limitu má naše obec pořád hodně daleko.

---------- *Marek Sekanina*

Ulice K Myslivně

REDAKCE ČTENÁŘŮM

Redakce děkuje všem, kdo svými příspěvky obohatili náš zpravodaj. I nadále můžete přispívat svými články, poznámkami, názory, náměty a nápady. Stačí sdělit ústně nebo písemně kterémukoliv ze členů redakce (jsou uvedeni v tiráži časopisu) nebo některému ze zastupitelů obce. Komunikovat lze i elektronicky.

Email: **popickyzpravodaj@seznam.cz**
nebo **noly@volny.cz, unoly@seznam.cz**

V časopise je možné také zveřejňovat inzeráty a reklamy firem

Ceník inzerce:

- celá strana (A4) 1600,- Kč
- půl strany (A5) 800,- Kč
- čtvrt strany (A6) 400,- Kč
- osmina strany (A7) 240,- Kč
- řádková inzerce typu prodám - koupím zdarma
- blahopřání s fotografií 40,- Kč
- firemní logo na titulní straně + 1 článek ročně 2000,-Kč

Uzávěrka dalšího čísla bude koncem srpna 2022, přesný termín bude včas zveřejněn na Infokanálu.

Obecní úřad tel.: 519 415 523
Starosta mobil: 725 111 293
email: starosta@obecpopice.eu
podatelna@obecpopice.eu

Správce infokanálu a webu:
mobil: 737 588 341
email: noly@volny.cz
www.obecpopice.eu

Zprávy ze zasedání Zastupitelstva obce Popice naleznete na webových stránkách obce v rubrice „Dokumenty úřadu“
www.obecpopice.eu/obec-a-urad/dokumenty-uradu/usneseni-zo/

Informace

Sboru dobrovolných hasičů Popice

Místní JSDH má v případě vyhlášení poplachu 5 aktivních členů, připravených do zákonem daných 10 minut vyjet na zásah, či mimořádnou událost.

Členové jednotky:
Velitel jednotky: Lukáš Otáhal
Velitel družstva: Josef Mikulica
Strojník: David Otáhal
Starší hasič: Jaroslav Hrabec
Starší hasič: Josef Otáhal

Ostatní členové jednotky:
Hasič: Pavel Koláček st.
Hasič: Miroslav Zabloudil ml.
Hasič: Jiří Zabloudil
Hasič: Svatopluk Krajča

Technika JSDH Popice:
CAS 25 - Škoda 706 RTHP

Vybavení vozu:
Hadice C, B, D
Proudnice
Krtek na proplach ucpaných kanálu nebo odpadů
Dýchací přístroje Saturn S5 a S7
Plovoucí čerpadlo
Motorová pila
Elektrocentrála
Lopaty, rýče, sekeromotyka
Žebřík

Kontakty:
pro případ mimořádné události, když není potřeba volat na tísňovou linku (zaplavený majetek, atd..):

Velitel jednotky Lukáš Otáhal tel. : 776 887 338
Velitel družstva Josef Mikulica tel. : 702 171 424

Aktuální informace naleznete i na Facebooku, v uzavřené skupině Popice
O přidání do skupiny stačí požádat kohokoliv ze členů skupiny nebo přímo na profilu Lída Novotná.

PLÁN KULTURY OBCE POPICE duben - září 2022

DUBEN	*17. 4. 2022*	**VELIKONOČNÍ VAJÍČKO** pořádá TJ Palava Popice
KVĚTEN	*7. 5. 2022*	**VÝSTAVA VÍN** pořádají Vinaři Popice
ČERVEN	*19. 6. 2022*	**MÁJOVÉ JARNÍ STŘÍLENÍ** pořádá popická střelnice
ČERVENEC	*8. - 10. 7. 2022*	**LETNÍ HODY POPICE** pořádá TJ Sokol Popice
SRPEN	*7. 8. 2022*	**LETNÍ STŘELECKÉ KLÁNÍ** pořádá popická střelnice
ZÁŘÍ	*3. 9. 2022*	**ZARÁŽENÍ HORY** pořádají Mužáci z Popic

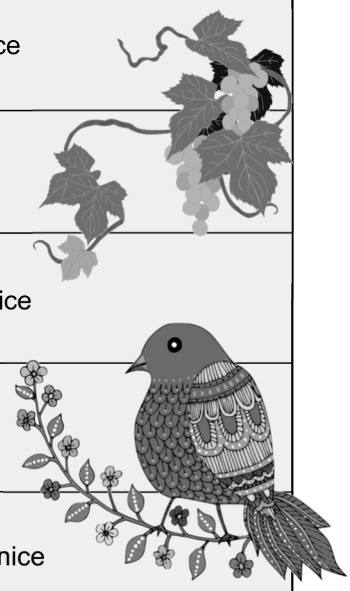

Jihomoravský kraj
uděluje

PAMĚTNÍ LIST

Jednotce sboru dobrovolných hasičů Popice

za mimořádné pracovní nasazení a významnou pomoc
při zvládání krizové situace zapříčiněné extrémní bouří s tornádem,
které postihlo správní území Jihomoravského kraje dne 24. června 2021.

Mgr. Jan Grolich
V Brně 17. prosince 2021

MASOPUST 2022

Masopust, masopust, velká noc bude,
kdo nemá kožucha, zima mu bude.
Šla by baba k muzice, nemá kúsek zubu,
ráda by se řehtala, musí držet hubu…

Konečně jsme se dočkali. Po dvou letech covidového omezení proběhl poslední únorovou sobotu tradiční masopustní průvod masek.
A bylo se na co dívat. Cikánky, drak, klauni, četník, covidový tým zdravotníků, nevěsta s ženichem, kominík, kostelník, kuchařky, jeptišky a spousta dalších krásných masek. Letos se jich sešlo dvacet. Překvapil i vyšší počet dětských masek, které s dospělákama držely krok celý průvod. Za svou ochotu byly odměněny nejen sladkostmi, ale i finanční odměnou.

Průvod se za doprovodu harmoniky vydal kolem 13:00 hodiny do popických ulic. Bylo trochu chladnější počasí, proto svařáček, který nabízely jeptišky všem, kdo nám otevřel, i kolemjdoucím, přišel vhod. Někteří nás vítali masopustními koblížky, dobrůtkami naslano i ohnivým nápojem…
Lumpárny a taškařice masek v podobě přepadení traktoru, krádeže nepojízdného kola a natírání obličejů místním občanům zaručeně zdravými mastmi k masopustu patří.
Dary vybrané při rejdění masek, za které všem děkujeme, budou použity na Dětský den v červnu. Masopustní veselí se vydařilo.

---------- *Marie Málková*

Tour de sklep Popice

Vinaři v roce 2022 – 1. část

Epidemiologická situace v celé naší republice byla na přelomu roku nedobrá a neumožňovala bezproblémové pořádání společenských akcí. Koncem ledna došlo ke zlomu ve statistice počtu nakažených koronavirem, a tím pádem bylo možné od poloviny února uvolnit omezení pro veřejné akce. Na sobotu 19. února popičtí vinaři připravili festival otevřených sklepů Tour de sklep Popice 2022. Po špatné zkušenosti s Tour de sklep 2021 v náhradním termínu v červnu, kdy přišlo pouze 180 účastníků, bylo rozhodování o přípravě této letošní akce nejednoduché. Pravděpodobný problém loňského letního otevření sklepů byl možná v počasí, bylo mimořádně teplo (35st.C ve stínu), nebo ve větším počtu obdobných akcí v okolí.

Letos bylo připraveno 600 balíčků pro návštěvníky plus rezerva 50 balíčků z přebytků minulých ročníků. Došlo však k překvapení u pokladny této akce - celkový počet příchozích byl 885. Takže 235 návštěvníkům byla poskytnuta za snížené vstupné pouze sklenička a plánek bez kuponů na odběr vína a taštičky. Počasí letos vinařům a jejich návštěvníkům přálo a převládala oboustranná spokojenost.

Při hodnocení letošní akce bylo na schůzce vinařů domluveno, že v příštích ročnících bude muset být připravena pro návštěvníky 50 % rezerva v balíčcích (taštička, sklenička, plánek s tužkou a kupony na nákup vína).

Počasí v lednu, obzvláště v únoru a březnu 2022, přálo vinařům při řezu révy vinné. Bylo sucho po většinu tohoto období, což umožňovalo dobrý pohyb po vinici. Podle meteostanice ve vinicích v tomto období spadlo v Popicích 20 l dešťových srážek na 1 m2, tedy pouhá jedna třetina srážek jako ve stejném období v roce 2021. Probíhající sucho může výrazně ovlivnit nejen vinice, ale vůbec veškerou zemědělskou produkci. Vzhledem k teplejšímu průběhu zimy - nejnižší teplota byla naměřena 12. ledna (–9,7st.C), lze předpokládat přežití většiny škůdců rostlin. Malí pěstitelé z Dolních Věstonic si stěžují na nevyzrálé révoví a v důsledku toho mají problém s výběrem tažňů pro tento rok. V Popicích jsme na tom lépe. U většiny odrůd révy je révoví vyzrálé a neproschlé. Problémem však může být nedostatek dešťových srážek, obzvláště u vinic vysazených v posledních třech letech.

V jarních měsících se po dvouleté odmlce kvůli nouzovému stavu a karanténě začínají pořádat dříve pravidelné místní výstavy vín. Tyto akce patří k jižní Moravě a bylo by škoda, kdyby zanikly. Setkávání s přáteli se skleničkou vína, poslech lidové hudby, to je to, co nám mnohým v uplynulých dvou letech chybělo.

Josef Urbánek

ZÁKLADNÍ ŠKOLA

www.zspopice.cz

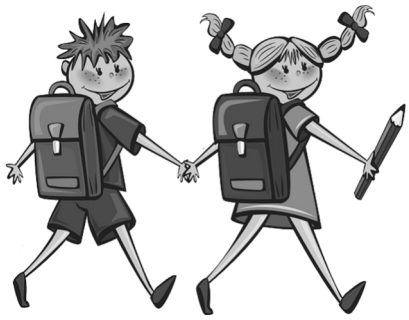

Planetárium Brno 16. 2. 2022

Žáci pátého ročníku v hodinách přírodovědy probírali učivo zaměřené na sluneční soustavu a její planety. Seznámili se s jednotlivými planetami a součástí této kapitoly byla také návštěva planetária.
Naším cílem byla Hvězdárna a planetárium na Kraví hoře v Brně.

Program se jmenoval "Cesta sluneční soustavou". První zastávkou byl Měsíc, jediné vesmírné těleso, na kterém lidé dosud přistáli. Dalším cílem byla planeta Mars. Dále výprava pokračovala k plynným obrům - Jupiteru, Saturnu, Uranu a Neptunu. Poslední zastávka byla na trpasličí planetě Pluto.
Vesmír je záhadný a fascinující a přináší nám mnoho zajímavých poznatků - s tímto poznáním jsme budovu planetária opouštěli.
Vyzkoušeli jsme si také hravé experimenty z fyziky a astronomie na vědecké stezce.

---------- *Mgr. Blanka Šťastná*

ZOH Peking 2022

Dne 18. 2. 2022 se konal zahajovací ceremoniál se vší parádou ZOH ve třídě Motýlků a Berušek. Tedy s ohněm a představením sportovců. Děti závodily v pěti disciplínách. V biatlonu, běhu na lyžích, skoku na lyžích, curlingu a hokeji. Dokonce paní učitelka Gábinka donesla ukázat výstroj, kterou potřebuje každý hokejista. Slavnostní závěrečné vyhlašování proběhlo rozdáním zlatých medailí, diplomů všem závodníkům a poslechem české hymny pro vítěze. Na dětech bylo vidět, že si sportování moc užily.

---------- *Irena Kondlerová*

Edukativně stimulační skupiny

Po dvouleté vynucené přestávce v rámci zkvalitnění přípravy dítěte na vstup do školy proběhlo v MŠ Popice 10 lekcí 1x týdně po školce za účasti rodičů.

Je to programem, který si klade za cíl komplexní a systematický rozvoj předškolních dětí. Hravou formou podněcuje schopnosti, dovednosti a funkce důležité pro zvládání čtení, psaní a počítání a u rodičů trpělivost.

Každá lekce má 45 minut jako ve škole. Letos se konala 11. lekce 22. dubna 2022 ve škole Popice za účasti dětí z MŠ Popice i Pouzdřany a jejich rodičů. První hodina ve škole na zkoušku dopadla výborně. Pohodová atmosféra, velká účast i výborná nálada se nesla hodinou, která uplynula jako voda. Odměnou bylo hledání pokladu se sladkou odměnou a hraní ve školní družině.

---------- *Irena Kondlerová*

Karneval

Na středu 23.2.2022 se děti ze třídy Berušek i Motýlků velmi těšily. Čekal je den plný her a zábavy. Tento den jsme si uspořádali ve školce karneval. Děti chodily hned ráno do třídy převlečeny za různé pohádkové bytosti, zvířátka nebo třeba sportovce. Měli jsme tu např. Harryho Pottera, Spidermana, piráta či fotbalistu a nechyběly ani krásné princezny. Děti si ráno pohrály, nasvačily se a poté karnevalová zábava mohla začít. Děti tančily na pohádkové písničky, zapojily se do různých soutěží i her a také je čekala tombola. Nakonec si vysloužily za své krásné masky diplom. Všichni se už nyní těšíme na další karnevalový večírek.

Gabriela Šmídová

Divadlo Rolnička

Pátek 25. 2. 2022 byl pro všechny naše děti téměř svátečním dnem. Zajímá vás proč? Po velice, ale opravdu velice dlouhé době k nám opět mohlo zavítat maňáskové divadlo Rolnička, a to s pohádkou Krtek a rytíř. Jak již samotný název napovídá, byli hlavními postavami krtek s rytířem. A právě naši dva hrdinové se rozhodli, že pomůžou medvědici najít ztracený kočárek.

Co myslíte, podařilo se jim to? Ano, podařilo.

Po dlouhém a náročném hledání jej objevili u zlého vlka, který kočárek ukradl. Vlk krtkovi i rytířovi musel slíbit, že už to neudělá a kočárek vrátil jeho majitelce.

Pohádka se nám nejen líbila, ale také nás pobavila a něčemu naučila. Děti poznaly, jak ošklivé je lhát, krást a podvádět. A že je důležité znát kouzelná slovíčka jako je **PROSÍM a DĚKUJI**.

Gabriela Šmídová

ŠKOLNÍ DRUŽINA

Vařila myšička kašičku, v nerezovém rendlíčku .....a vlastně to nebyla myška, ale děti školní družiny. Únorovou družinu jsme si užívali. Začali jsme výrobou škrabošek, a protože nám šla práce pěkně od ruky, vyrobili jsme i celé postavy, masky "Masopustního průvodu". Ten letos probíhal 26. 2. za hojné účasti našich školáků.

Aby mohly ochutnat masopustní koblížky i ostatní děti ze školní družiny, v pondělí jsme si je vyrobili společně.

Děti pod vedením vychovatelky zpracovaly těsto, společně usmažily a hlavně snědly kopu slaďoučkých koblížků. Přitom si vyprávěním připomněly pohádku O koblížkovi na vandru. Protože se tato klasická pohádka našim moderním dětem velice líbila, ještě jsme si ji přečetli a další den společně zahráli jako divadlo.

Únorovou družinu jsme zakončili vycházkou okolo Popic, cestou jsme soutěžili a krmili oslíky a ovečky na Gotbergu. Počasí nám přálo, byla to prima vycházka.

---------- *Zdeňka Málková*

Sbírka do černouška 2021
aneb
S metodami Komenského do Afriky

Tyto Vánoce jsme v našem kostele už počtvrté vybírali drobné mince do pokladničky klanějícího se černouška. Tentokrát jsme vybrané peníze věnovali na účet české neziskové organizace SIRIRI.
Tato malá neziskovka se zabývá hlavně zlepšováním metod výuky ve Středoafrické republice, v jedné z nejchudších zemí světa. Jejich činnost se neobejde bez spolupráce s misionáři, kteří jim vytvářejí bezpečné zázemí v zemi zmítané vnitřními konflikty.

Když Lídě a Karolovi Böhmovým odrostlo jejich šest dětí, přemýšleli, kde jinde by mohli nabídnout své síly. Nejprve architekt Karol navrhl pro misii v Bozoum školu a pak jel dohlédnout na její stavbu. Lídu jako pedagožku zajímalo, jak se tu děti učí, a zjistila, že ještě v páté třídě nečtou. Jako správný „potomek“ Komenského se rozhodla s tím něco udělat. Vzpomněla si, že pro Komenského bylo důležité, aby děti pojmenovávaly svět v rodném jazyce, jenže zdejší školy učily od první třídy pouze ve francouzštině.
A tak začalo velké dobrodružství učení a vytváření pomůcek v domorodém jazyce sango. Nejprve tým, který Lída vedla, vytvořil ve spolupráci s místním výtvarníkem živou abecedu, kterou pomalovali jednu stěnu třídy. Už po třech měsících se ukázalo, že děti hladové po nových podnětech potřebují něco ke čtení. Tak začal vznikat slabikář v místním jazyce sango. Zároveň Lída a její tým vyškolili vybrané učitele v práci s těmito pomůckami.
Děti v „Komenského třídách“ už po půl roce četly lépe než jejich starší sourozenci ve vyšších třídách. Úplně tím ohromili školního inspektora a později i ministra školství, který program Škola hrou ocenil a dal mu oficiální potvrzení.

Další práci však utlumila pandemie covidu. Siriri začalo hledat cestu, jak děti ve Středoafrické republice nenechat bez pomoci, a domluvilo se s finskou neziskovou organizací, která má dostatek financí i lidí, na jeho pokračování.

Více o organizaci i její činnosti najdete na internetu na stránkách www.siriri.org

Během těchto vánočních svátků se podařilo vybrat a na účet organizace Siriri poslat celkem 10 500 Kč. Všem, kdo vhodili do černouška alespoň jednu minci, děkujeme.

---------- *Markéta Malíková*

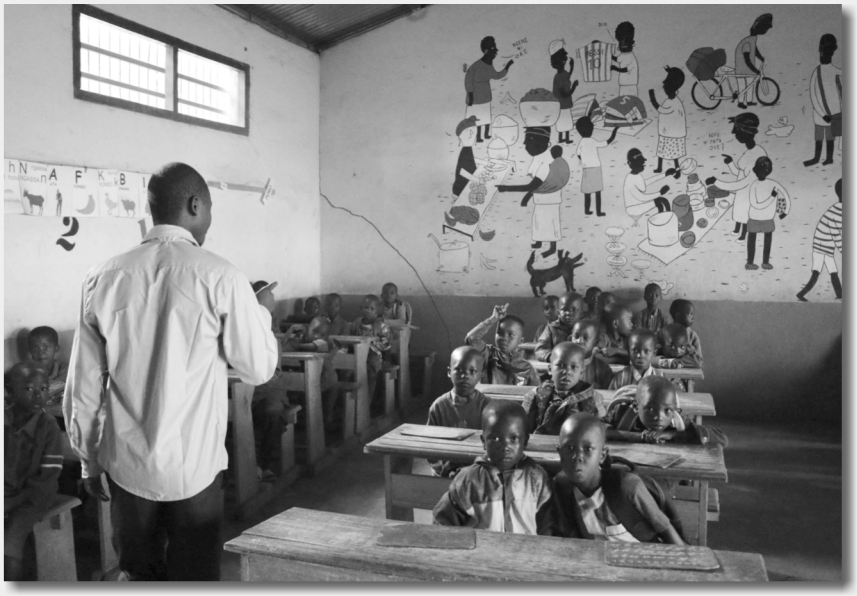

Vánoční svátky 2021 byly omezeny hygienickými opatřeními, ale již umožňovaly přítomnost posluchačů. V úterý 28. prosince v našem kostele vystoupilo pěvecké sdružení Rebelcanto z Hradce Králové. Tento sbor vystoupil v Popicích již vícekrát s vánoční mší Jakuba Jana Ryby „ Hej mistře“, a aby se tentokrát neopakovali, zazpívali jiný repertoár. Zazněly skladby s náboženskou tématikou z Jižní i Severní Ameriky, Anglie, Francie, ale i z Čech.

Také popická farnost se připojila k výzvě papeže Františka z října 2021 ke světové synodě neboli společné cestě laiků i duchovních. Slovo synoda znamená doslova „společně na cestě“. Jde o nový impuls papeže Františka a jeho spolupracovníků, abychom my všichni znovuobjevili své místo ve společenství církve, aktivně se podíleli na jejím životě a usilovali o naplnění poslání církve. Synodální setkávání skupinek ve farnosti nad navrženými tématy skončilo začátkem března předáním dotazníku koordinátorovi brněnské diecéze. Zkušenosti se synodou z mnoha farností v naší republice pravidelně zveřejňuje Katolický týdeník. Další fází bude vyhodnocení synodální cesty v rámci diecéze a celé naší republiky. Závěrečné shrnutí celého synodálního procesu bude v příštím roce ve Vatikánu a papež František očekává, že tato synoda přinese impulz pro katolickou církev 21. století. Účastníci těchto setkání, a to nejen u nás v Popicích, předpokládají, že občasné setkávání nad různými tématy bude pokračovat. Zváni jsou všichni, kterým leží na srdci budoucnost naší obce nejen v duchovní oblasti. Kontakty na naše kněze jsou ve vývěsce před kostelem.

Římsko-katolická farnost Popice

Určité rozvolnění karantény umožnilo pořádání Tříkrálové sbírky 2022 i s návštěvami koledníků v jednotlivých domech. Šest skupinek koledníků se vydalo v sobotu 8. ledna na obchůzky popických domácností. Sčítání výtěžku sbírky přineslo opět překvapení, bylo vybráno 66 384 Kč. Oblastní charita Břeclav děkuje všem dárcům i koledníkům. V celé naší republice bylo při Tříkrálové sbírce 2022 vybráno 139 311 957 Kč.

Rekonstrukce popické fary postoupila do závěrečné fáze položením původní dlažby v chodbě panem Janem Švarným z Popic. K tomu, aby byla fara funkční, bude potřeba dovybavit místnosti nábytkem, kuchyně příslušenstvím, osadit stropní a nástěnná světla. Farnost získala darem 60 vyřazených starších židlí od jedné státní instituce, které byly použity v polovině března při přednáškách Duchovní obnovy. Přednášejícím byl brněnský děkan Msgre. ThLic. Václav Slouk.

Celým demokratickým světem otřásl 24. únor 2022. Rusko zahájilo válku proti svému sousedu Ukrajině. Od této chvíle prchají hlavně ženy a děti do bezpečí přes hranice ke svým západním sousedům - do Polska, Slovenska, Maďarska a Rumunska. Do naší země doputovalo více jak 300 tisíc těchto nešťastníků, mnohdy jen s malým zavazadlem. Peněžní dary od občanů, firem a společností již přesáhly dvě miliardy Kč. Při sbírce organizované Charitou ČR bylo 27. února v našem kostele vybráno 26 500 Kč. Prosby a modlitby za mír jsou součástí každé bohoslužby.

---------- *Josef Urbánek*

SPOLEČENSKÁ RUBRIKA

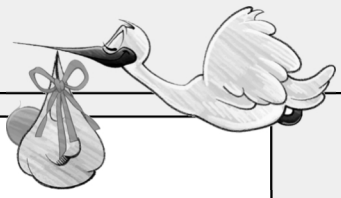

Zpráva komise pro kulturu a školství obce Popice
Společenská rubrika LEDEN - DUBEN 2022

60 LET
Rampáček Bernard
Kostková Dagmar
Rampáčková Zdeňka
Malá Božena

65 LET
Petrov Dimiter
Prchalová Marie
Topinka Bohuslav
Adler Igor
Somoši Jan

70 LET
Židek Rudolf
Krajčová Naděžda
Krajča Josef
Bohutinská Eva

71 LET
Bušina Jiří
Michalcová Ludmila
Benedělová Marta
Urbánková Jindřiška
Koláčková Jitka

72 LET
Patka Josef
Šopík Josef
Damborská Helena

73 LET
Kudličková Jarmila
Šátková Františka
Bloch René
Urbánková Anna
Bohutínský Milan
Zálešáková Marie
Šopíková Božena

74 LET
Bendeová Jaroslava
Šátek Jaromír
Kocman Jaroslav

75 LET
Hajný Bohuslav
Singerová Květoslava
Urbánková Marie
Böhmová Marie

76 LET
Peka Zdeněk
Vaverka Jan
Vaverková Anežka
Sekaninová Josefka

77 LET
Kudličková Jiřina

78 LET
Matyšek Bohumil
Šimkovič Kliment
Matějů Rudolf

80 LET
Ryšánková Božena
Stříbrnská Josefa
Fribertová Jarmila

81 LET
Bernátková Jarmila
Melkusová Marie
Krejčiříková Marie

82 LET
Jandek František

84 LET
Adamčík Antonín
Pláteníková Marie

86 LET
Kučeříková Antonie

87 LET
Průdková Anna
Konečná Jiřina
Vetrová Josefa

Zpracovala:
Sekaninová Josefka, březen 2022

Narození dětí:

- Václav Šulák
- Maxmilián Bubeníček
- Matyáš Maňák
- Vojtěch Zabloudil

- Miriam Hanušová

Úmrtí:

26.2.2022 zemřel Stanislav Mikulica ve věku 60 let

27.3.2022 zemřela paní Růžena Zelinková ve věku 80 let

31.3. 2022 zemřela paní Anna Peková ve věku 69 let

Poradci Bílého kruhu bezpečí mohou nyní přijet až za vámi

Již 25 let pomáhá brněnská pobočka Bílého kruhu bezpečí obětem trestných činů, pozůstalým i svědkům trestných činů. A od loňského roku dokonce není vázaná na prostory brněnské poradny. Díky tomu, že pro svou činnosti získala vozidlo, mohou poradci z Brna vyjet za klienty i mimo své domovské město.

Drtivá většina obětí kriminality, která se obrací pro pomoc na brněnskou poradnu Bílého kruhu bezpečí žije v Brně či okolí. Je však samozřejmé, že oběťmi se stávají i lidé mimo tuto oblast. A pokud nebydlí v dojezdové vzdálenosti od Brna nebo je pro ně zkrátka nemožné na pobočku přijít, zůstávali až do nynějška odkázáni pouze na naši bezplatnou non-stop linku pro oběti na čísle 116 006. Změnu v této situaci přináší právě mobilní poradna. Díky ní se nyní právní a psychologická pomoc může dostat do kteréhokoli kouta Jihomoravského kraje.

Obrátit se na Bílý kruh bezpečí mohou například oběti ublížení na zdraví, týrání, vydírání, znásilnění, porušování domovní svobody, loupeže, podvodu, krádeže a mnohých dalších trestných činů. Poradci jim nabídnou především konzultaci, při které vyslechnou konkrétní příběh a poskytnou právní informace a psychickou podporu. Poradci pracují bezplatně a konzultace jsou diskrétní. Setkat se s právníkem a psychologem může klient prakticky na jakémkoli místě, a to i v mobilní poradně samotné. Je vybavena tak, aby konzultaci bylo možné vést přímo uvnitř. Klient tedy nemusí uvádět svou adresu pro to, aby si poradce k sobě zavolal.

Přístup ke službám Bílého kruhu bezpečí je velice jednoduchý. Stačí jedno zavolání na kontaktní telefonní číslo 732 842 664. Pracovnice bílého kruhu pak s volajícím domluví vše potřebné a dohodne konkrétní podobu a možnosti konzultace. Díky mobilní poradně již není domluva vázaná pouze na konzultační hodiny brněnské pobočky, tzn. čas konzultace je domluven dle možností klienta. Přijít však stále může klient i osobně, a to každé úterý či čtvrtek. I v takovém případě je však lepší se objednat na uvedeném mobilním telefonním čísle.

V případě potřeby pomoci neváhejte Bílý kruh bezpečí kontaktovat.

www.bkb.cz
e-mail: bkb.brno@bkb.cz

Koupím vinný sklípek s možností ubytování a vinohradem, tel.: 603 803 384

FOTBAL

TJ SOKOL POPICE

Popický fotbal - zimní příprava

Po ukončení podzimní části sezony sice nastal v našem fotbalovém areálu klid, ale popický fotbal nezahálel. Po zhruba 3týdenní tréninkové pauze se všechny naše týmy vrhly s chutí do zimní přípravy. A-tým trénoval do půli ledna jednou týdně v rámci dobrovolných tréninků. Poté začal plnohodnotnou zimní přípravu. Tréninky probíhaly formou výběhů nebo na obecním víceúčelovém hřišti. Koncem přípravy se podařilo zajistit tréninky na umělé trávě v Pohořelicích. Na úplný závěr přípravy A-tým odehrál tři přípravné zápasy proti týmu Hustopečí (**3:1 výhra**), Šitbořic (**4:1 výhra**) a Zaječí (**1:5 prohra**). Hráči mají za sebou již první jarní kolo, v němž v domácím prostředí opět nezaváhali, a porazili tým Pohořelice B/Cvrčovice (**2:0 výhra**).

Naše mládež také nezahálela a během zimní přípravy mladší a starší přípravka trénovala v halách v Hustopečích a Uherčicích. Mladší žáci využívali hlavně obecní víceúčelové hřiště. Starší přípravka a mladší žáci se účastnili i zimních turnajů. Stejně jako muži i mladší žáci mají za sebou první jarní kolo s týmem Bořetice/Kobylí. Mladší žáci mile překvapili a přivezli remízu (**1:1**).

Slovo trenéra

Chtěl bych za sebe poděkovat všem trenérům mládeže, kteří se ve svém volném čase plnohodnotně věnují našim nejmenším fotbalovým nadějím. Důkazem jejich kvalitní práce je to, že děti stále chodí v hojném počtu, a dokonce nám přes zimu přibylo pár dalších tváří. Náš trenérský tým se podařilo rozšířit o trenéra brankářů, kterým je Michal Dolíhal. Michal se věnuje brankářům od nejnižší kategorie až po brankáře A týmu. Celá zimní příprava jako jsou pronájmy hal, hřišť, turnaje a podobně, byla pokryta Sokolem Popice.

Závěrem chci všechny naše nejvěrnější fanoušky pozvat na celou jarní sezonu všech kategorií. Domácí zápasy budou stejně jako na podzim doprovázeny otevřenou hospůdkou a udírnou.

---------- *Aleš Tůma*

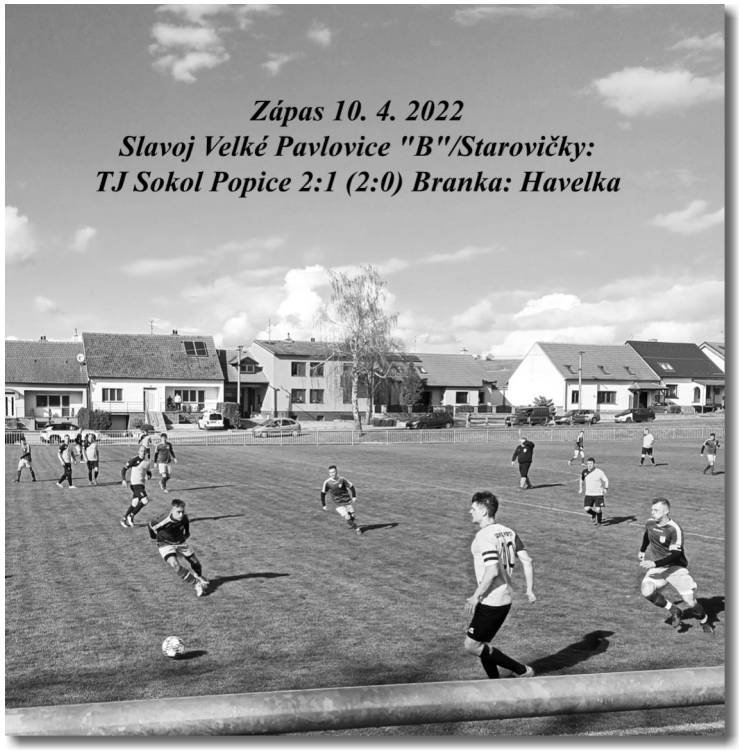

POPICE DO TOHO !!!

Výstava koní Barock Pinto

Jako každoročně se i letos konala výstava koní Barock Pinto v Praze-Chuchli. Tříletá Isabell Joe Rox zabodovala, stala se vítězkou a zároveň šampionkou tříletých klisen s titulem elita.

Joe Rox

Její čtyřletá sestra H Roxa Joe obsadila třetí místo, ale dostala dvě premier ster.
Fríská kobyla Joanne (matka obou výše zmíněných klisen) se účastnila výstavy v Karlovicích u Slaného.

H Roxa Joe

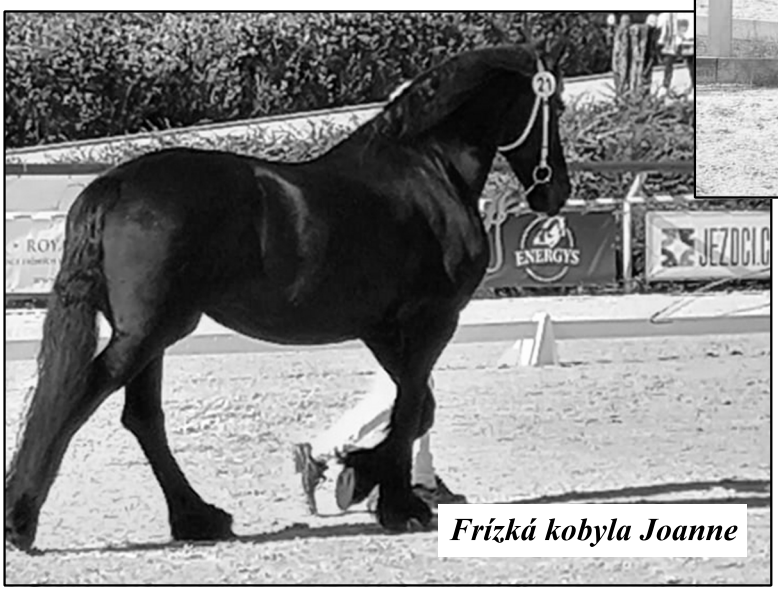

Frízká kobyla Joanne

Tam i ve svých osmnácti letech ukázala, že má stále co předvést a dostala od holandských komisařů velké uznání a dělá čest hlavní královské plemenné knize.

---------- *Katka Urbánková*

Poznámka redakce:
Fríský kůň je starobylé holandské plemeno pojmenované po kraji Frísko, to je v severním Holandsku a Německu. O plemenu si můžeme více najít pod heslem Fríský kůň na wikipedii.

TJ Palava Popice

19. 3. 2022

Josefovské skákání

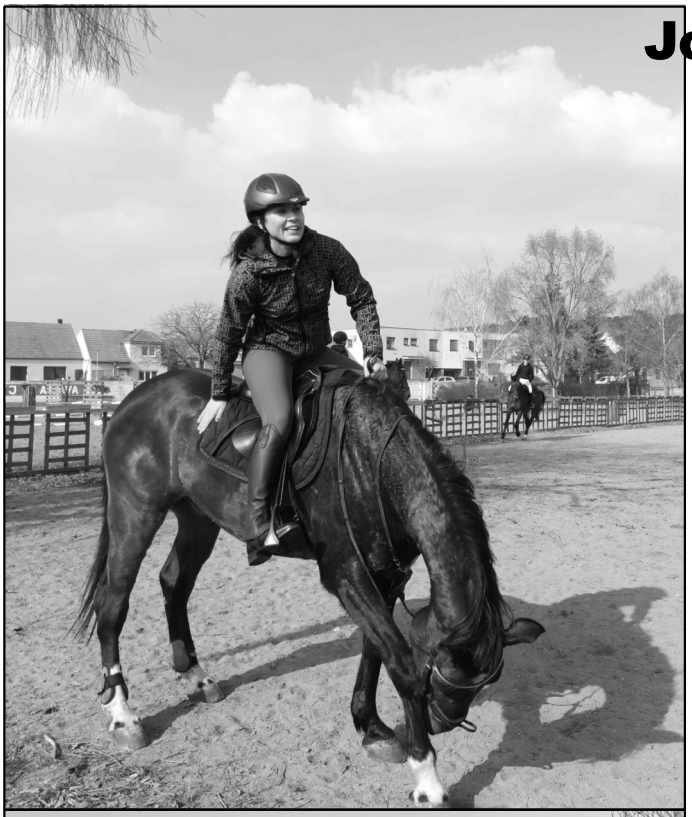

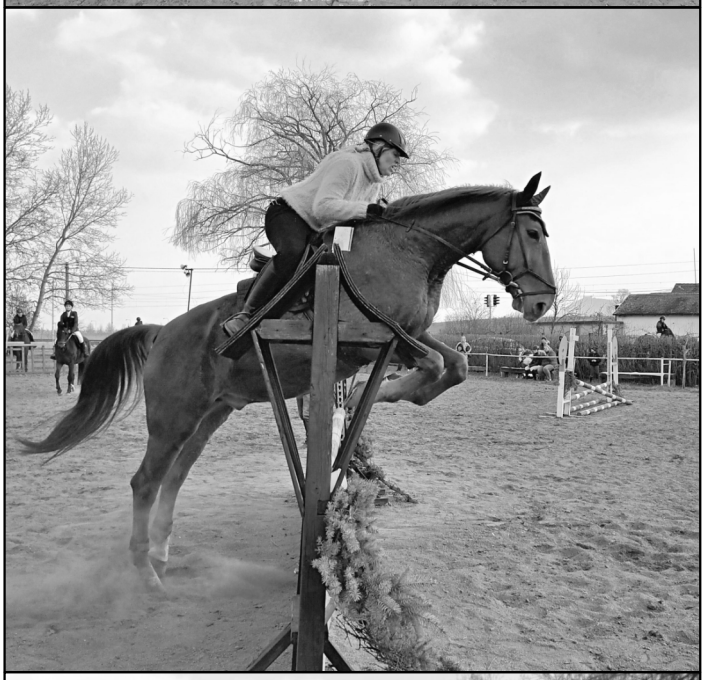

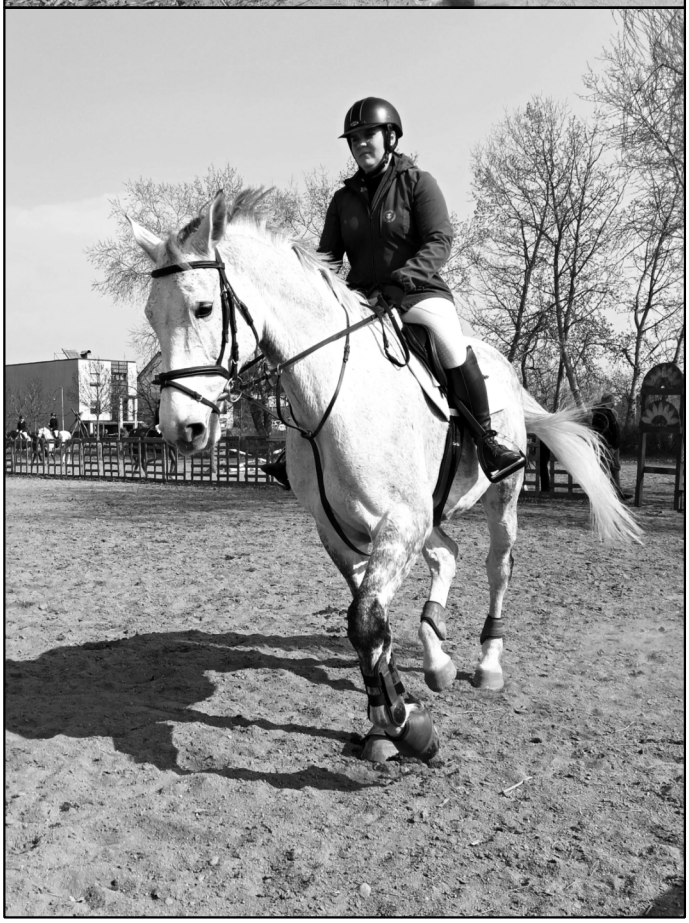

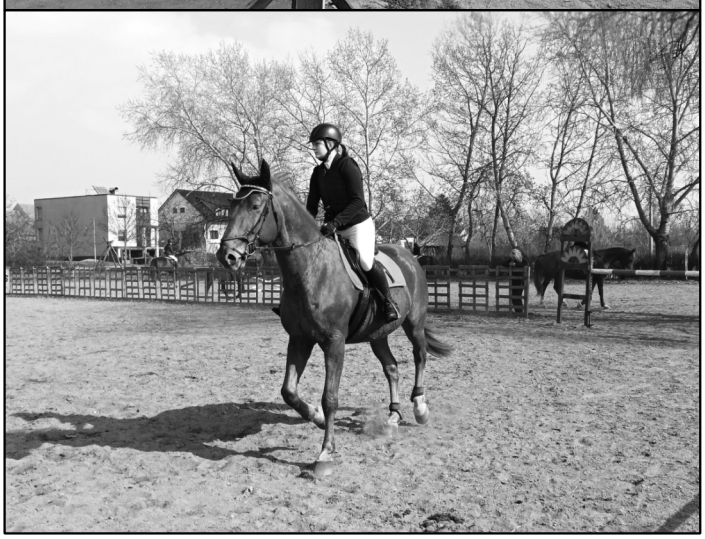

Uvažujete o prodeji vinného sklepa?

Potřebujete **prodat rychle a za dobré peníze** Váš vinný sklep, vinařství, penzion, apartmánový sklep, či vinohrad?

Na prodej vinařských nemovitostí se specializujeme!

Jan Jordán

www.**VinneSklepyNaProdej**.cz

777 711 000
reality@janjordan.cz

PRO SVÉ KLIENTY AKTUÁLNĚ HLEDÁM:

- Menší rodinný dům – může být k rekonstrukci (2+1, 3+1)
- Stavební pozemek 250 m² a větší
- Byt, alespoň po částečné rekonstrukci pro tříčlennou rodinu
- Rekreační objekty (apartmány, vinné sklepy, chaty a chalupy)
- Větší RD k užívání bez nutných investic (3 pokoje a větší)
- Ornou půdu pro hospodaření nebo samostatné vinice
- Vinný sklep, nejlépe s ubytováním pro 4 a více osob

FIN REAL INVEST

Jan Vystoupil
jan.vystoupil@finrealinvest.cz
www.janvystoupil.cz
+420 774 999 016

POZEMKY **DOMY**
BYTY **SKLEPY**

BEZPEČNÝ PRODEJ VAŠÍ NEMOVITOSTI **POMOCÍ PROFESIONÁLNÍCH VIDEOPROHLÍDEK**

Bára Halešová je od roku 2018 členkou oddílu TJ Palava Popice a Schimi

Popický zpravodaj 1/2022
Popický zpravodaj vydává Obec Popice, Hlavní 62, 691 27, IČO: 00283517.
Redakční rada: Vladimír Hradil - odpovědný redaktor, Ludmila Novotná, Blanka Šťastná, Anna Frýdková, Josef Urbánek.
Registrace Ministerstvo kultury. Evidoávno: MK ČR E 20265
Číslo 1/2022 vychází v dubnu. Náklad 400 výtisků. Grafické práce: Ludmila Novotná. Tisk: Sorg a.s., Hustopeče