Popický zpravodaj



Letní hody 2022

číslo 2 / 2022 - září

OBSAH

SLOVO STAROSTY.....str.1
OBECNÍ ÚŘAD INFORMUJE.....str.2
Obnova rybníka
Vybavení KD
Redakce čtenářům.....str.3
Informace SDH
Kontakty
KOMUNÁLNÍ VOLBY 2022.....str.4
Volební programy a kandidátky
ZE ŽIVOTA OBCE
Letní krojované hody.....str.7
Rybářské závody.....str.8
Závody na střelnici.....str.9
Vinaři v roce 2022 - 2. část.....str.10
Zařážení hory.....str.11
ZÁKLADNÍ ŠKOLA
Školní rok 2021/2022.....str.12
ŠKOLNÍ DRUŽINA
Výlet do Brna.....str.14
MATEŘSKÁ ŠKOLA
Návštěva ZŠ Pouzdřany.....str.15
Cukrárna u čarodějky
Výlet MŠ do Permonia
Spaní v MŠ.....str.16
Policie v MŠ
Vycházka na Gotberg
Německý křepelák Brit.....str.17
A máme tady opět 1. září
ZE ŽIVOTA POPICKÉ FARNOSTI.....str.18
SPOLEČENSKÁ RUBRIKA.....str.20
OSTATNÍ
Plán kulturních akcí.....str.21
Noc kostelů
SPORT
Fotbal.....str.22
TJ Palava Popice.....str.23
Plavání.....str.24
TITULNÍ STRANA
Letní hody / Obsah zpravodaje
ZADNÍ STRANA
Dětský den / Granátové jablko v Popicích








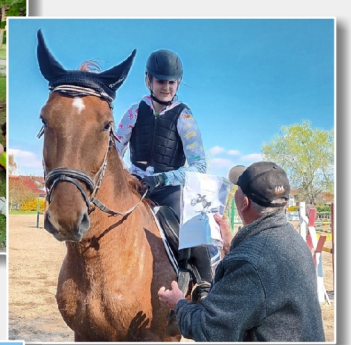

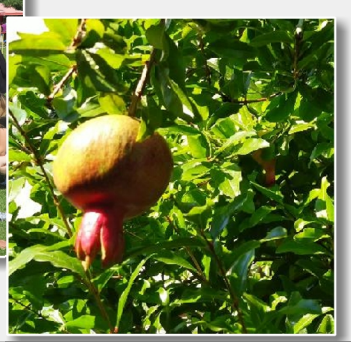

SLOVO STAROSTY



V dubnu započaly stavební práce na rekonstrukci chodníku na ulici K Myslivně. Oproti původnímu plánu byla na této ulici vybudována i parkovací místa pro jednotlivé rezidenty. Náklady na tuto akci byly 674 861,- Kč.

Firmou Bukotec, která se zabývá výrobou nábytku z ručně opracovaného masívního dřeva, byly dodány stoly a židle do kulturního domu. Celkem bylo dodáno 40 stolů a 200 židlí. Celkové náklady byly 830 169,- Kč. Na tento projekt obec obdržela dotaci ze státního zemědělského intervenčního fondu ve výši 381 124,- Kč.

V květnu skončily stavební práce na zpevnění polní cesty k Mohyle. Použity byly betonové pražce. Ty již v minulosti posloužily na zpevnění cesty na ulici Sklepní. Při výstavbě kanalizace na této ulici byly pražce vytrhány a přesunuty na skládku Stará Hora. Celkové náklady na tuto akci dosáhly výše 228 669,- Kč.

V průběhu prázdnin byly dodány tři nové herní prvky na dětské hřiště. Jednalo se o lanové centrum, kolotoč a skluzavku pro malé děti. Doplněny byly lavičkou a košem na odpadky. Celkové náklady byly 336 176,- Kč včetně montáže. Zároveň jsme byli nuceni na základě anonymního udání na Krajskou hygienickou stanici vybudovat novou opěrnou zeď kolem skluzavky. Opěrná zeď z dřevěných pražců byla rozebraná a nahrazena ztraceným bedněním. Dále byl doplněn kačírek k jednotlivým herním prvkům. Celkové náklady byly 134 219,- Kč.

V červenci byly zahájeny stavební práce na obnově rybníka. Předpokládá se předání díla koncem měsíce září.

Bohužel ani podruhé v krátké době jsme nebyli úspěšní s žádostí na Ministerstvu pro místní rozvoj na projekt „Obnova místní komunikace U Hřiště“. Tento projekt je schválen v rozsahu od rodinného domu paní Komárkové, až za křižovatku k ulici U Hřiště, včetně zádržného systému dešťové vody do nově vybudované retenční nádrže. Tato nádrž by sloužila k zavlažování hřiště a obecní zeleně.

Koncem září bude doplněn mobiliář na víceúčelovém sportovním hřišti za školou o venkovní sedací nábytek.

Nekonečný příběh se změnou územního plánu č. 3 spěje ke svému závěru. Námitky byly vypořádány, dotčené orgány již zaslaly svá stanoviska. Nyní pan architekt ve spolupráci s Ing. Filipovou, vedoucí odboru územního plánování, opraví textovou část i výkresy dle stanovisek. Následně bude upravený materiál předán zastupitelům ke schválení. Tento dokument již bude schvalovat nové zastupitelstvo obce.



OBNOVA RYBNÍKA

V druhé polovině července začaly zemní práce na obnově rybníka. Předpokládá se, že koncem září by mělo být vodní dílo dokončeno. Naposledy byla voda v rybníce v 80. letech minulého století.
Obnova rybníka byla navržena za účelem zadržení povrchové (dešťové) vody v krajině. Obnova spočívala v odtěžení dna na požadovanou úroveň, včetně úpravy sklonu a tvaru stávajících břehů. Část vytěžené zeminy se použila k terénním úpravám po obvodu rybníka. Přebytek zeminy byl vyvezen na skládku. Součástí stavby bylo zhotovení dvou objektů. A to stavidla (nápustný objekt) a požeráku (výpustný objekt). Stavidlo s nápustným objektem slouží k zadržení vody v korytě Popického potoka a následném přívodu vody do rybníka pomocí potrubí. Stavidlo je postaveno jako betonová stavidlová stěna s průtočným otvorem umístěným napříč korytem Popického potoka. Objekt je založen na železobetonovém základovém pasu zřízeném na podkladním betonu. Výpustný objekt (požerák) byl navržen k udržení požadované úrovně hladiny v kotlině rybníka a vypuštění vody z rybníka do koryta Popického potoka. Výpustný objekt sestává z požeráku, odpadního potrubí a výtoku. Voda odebraná z koryta potoka bude při větších průtocích po dešti použita k naplnění rybníka na požadovanou úroveň. Přebytek bude vrácen zpět do Popického potoka. Po kolaudaci se provede parková úprava kolem rybníka a jeho blízkého okolí.

---------- *Marek Sekanina*

VYBAVENÍ KULTURNÍHO DOMU

Státní zemědělský intervenční fond naší obci přidělil dotaci ve výši 381 124,- Kč na akci „Vybavení KD Popice“ z programu „Rozvoje venkova“ Obec pořídila 150 židlí a 6 stolů v celkové hodnotě 492 112,45 Kč. Garantem projektu byla Místní akční skupina Hustopečsko, která spolupracovala s obci při tvorbě projektu i při jeho následném vyhodnocení.

EVROPSKÁ UNIE
Evropský zemědělský fond pro rozvoj venkova
Evropa investuje do venkovských oblastí
Program rozvoje venkova

LEADER

PROGRAM ROZVOJE VENKOVA

MAS Hustopečsko
místní akční skupina



Kulturní dům Popice

REDAKCE ČTENÁŘŮM

Redakce děkuje všem, kdo svými příspěvky obohatili náš zpravodaj. I nadále můžete přispívat svými články, poznámkami, názory, náměty a nápady. Stačí sdělit ústně nebo písemně kterémukoliv ze členů redakce (jsou uvedeni v tiráži časopisu) nebo některému ze zastupitelů obce. Komunikovat lze i elektronicky.

Email: **popickyzpravodaj@seznam.cz**
nebo **unoly@seznam.cz**

V časopise je možné také zveřejňovat inzeráty a reklamy firem

Ceník inzerce:

- celá strana (A4) 1600,- Kč
- půl strany (A5) 800,- Kč
- čtvrt strany (A6) 400,- Kč
- osmina strany (A7) 240,- Kč
- řádková inzerce typu prodám - koupím zdarma
- blahopřání s fotografií 40,- Kč
- firemní logo na titulní straně + 1 článek ročně 2000,-Kč

Uzávěrka dalšího čísla bude koncem listopad 2022, přesný termín bude včas zveřejněn na Infokanálu.

Obecní úřad tel.: 519 415 523
Starosta mobil: 725 111 293
email: starosta@obecpopice.eu
podatelna@obecpopice.eu

Správce infokanálu a webu:
mobil: 737 588 341
email: unoly@seznam.cz
www.obecpopice.eu

Zprávy ze zasedání Zastupitelstva obce Popice naleznete na webových stránkách obce v rubrice „Dokumenty úřadu“
www.obecpopice.eu/obec-a-urad/dokumenty-uradu/usneseni-zo/

Informace

Sboru dobrovolných hasičů Popice

Místní JSDH má v případě vyhlášení poplachu 5 aktivních členů, připravených do zákonem daných 10 minut vyjet na zásah, či mimořádnou událost.

Členové jednotky:
Velitel jednotky: Lukáš Otáhal
Velitel družstva: Josef Mikulica
Strojník: David Otáhal
Starší hasič: Jaroslav Hrabec
Starší hasič: Josef Otáhal

Ostatní členové jednotky:
Hasič: Pavel Koláček st.
Hasič: Miroslav Zabloudil ml.
Hasič: Jiří Zabloudil
Hasič: Svatopluk Krajča



Technika JSDH Popice:
CAS 25 - Škoda 706 RTHP

Vybavení vozu:
Hadice C, B, D
Proudnice
Krtek na proplach ucpaných kanálu nebo odpadů
Dýchací přístroje Saturn S5 a S7
Plovoucí čerpadlo
Motorová pila
Elektrocentrála
Lopaty, rýče, sekeromotyka
Žebřík

Kontakty:
pro případ mimořádné události, když není potřeba volat na tísňovou linku (zaplavený majetek, atd..):

Velitel jednotky Lukáš Otáhal tel. : 776 887 338
Velitel družstva Josef Mikulica tel. : 702 171 424

Aktuální informace naleznete i na Facebooku, v uzavřené skupině Popice
O přidání do skupiny stačí požádat kohokoliv ze členů skupiny nebo přímo na profilu Lída Novotná.



KOMUNÁLNÍ VOLBY 2022

VOLEBNÍ PROGRAM PRO VOLBY 2022
SDRUŽENÍ NEZÁVISLÝCH KANDIDÁTŮ ZA ROZVOJ OBCE A SPORTU

- VÝSTAVBA STARTOVACÍCH BYTŮ NA DOMU SLUŽEB
- VYBUDOVÁNÍ RETENČNÍCH NÁDRŽÍ V INTRAVILÁNU OBCE
- INSTALACE FOTOVOLTAICKÝCH PANELŮ NA OBECNÍCH BUDOVÁCH
- VYBUDOVÁNÍ VOZOVKY NA ULICI U HŘIŠTĚ
- OBNOVA VOZOVKY NA ULICI ŠIROKÁ
- ROZŠÍŘENÍ BUDOVY ZÁKLADNÍ ŠKOLY
- VYBUDOVÁNÍ LÁVKY PRO PĚŠÍ PŘES POPICKÝCH POTOK – PROPOJENÍ ULIC LÍPOVÁ A U HŘIŠTĚ
- PARKOVÁ ÚPRAVA V INTRAVILÁNU OBCE (KOLEM RYBNÍKA, U JÍZDÁRNY, U HŘIŠTĚ)
- VÝSADBA STROMŮ A ZELENĚ V EXTRAVILÁNU OBCE
- REKONSTUKCE A OBNOVA FOTBALOVÉHO HŘIŠTĚ
- OBNOVA, ROZŠÍŘENÍ TECHNOLOGIÍ NA ČISTÍRNĚ ODPADNÍCH VOD
- DOBUDOVÁNÍ OPTICKÉ SÍTĚ
- ZATEPLENÍ A VÝMĚNA TOPENÍ V BUDOVĚ OBECNÍHO ÚŘADU
- VÝMĚNA TOPENÍ V KULTURNÍM DOMĚ
- NAPÁJENÍ SVÍTÍDEL VEŘEJNÉHO OSVĚTLENÍ POMOCÍ FOTOVOLTAICKÝCH PANELŮ A BATERIÍ
- VYTVOŘENÍ PŘÍMÉHO RANNÍHO AUTOBUSOVÉHO SPOJE PRO DĚTI Z POPIC DO ŠAKVIC
- ROZŠÍŘENÍ PROVOZU MATEŘSKÉ ŠKOLY V DOBĚ PRÁZDNIN
- ZPĚVNĚNÍ VOZOVEK V EXTRAVILÁNU OBCE POMOCÍ STÁTNÍHO POZEMKOVÉHO ÚŘADU
- ROZŠÍŘENÍ SBĚRNÉHO DVORA
- VÝSTAVBA INŽENÝRSKÝCH SÍTÍ V LOKALITĚ U HŘIŠTĚ
- NOVÝ SYSTÉM ODPADOVÉHO HOSPODÁŘSTVÍ S VÝHODAMI PRO TŘÍDÍCÍ OBČANY
- DOKONČENÍ KANALIZACE A ZPEVNĚNÍ VOZOVKY NA ULICI SKLEPNÍ (KOLEM BÝVALÉ VINOPY)
- DOPRAVNÍ ZNAČENÍ V OBCI
- PODPORA MÍSTNÍCH SPOLKŮ, PRIOROTOU PRÁCE S MLÁDEŽÍ

Kandidáti

1. **Marek Sekanina**, muž, 49 let, starosta,
   Popice, bez politické příslušnosti
2. **Mgr. Blanka Šťastná,** žena, 56 let, učitelka,
   Popice, bez politické příslušnosti
3. **Ing. Renata Podešťová,** žena, 49 let, manažerka provozu,
   Popice, bez politické příslušnosti
4. **Ing. Stanislav Málek,** muž, 45 let, enolog,
   Popice, bez politické příslušnosti
5. **Jiří Vachala,** muž, 54 let, technik provozu a údržby,
   Popice, bez politické příslušnosti
6. **Michal Škarpa,** muž, 29 let, dispečer,
   Popice, bez politické příslušnosti
7. **Mgr. Roman Svobodný,** muž, 41 let, ředitel ZŠ,
   Popice, bez politické příslušnosti
8. **Josef Patka,** muž, 49 let, kuchař,
   Popice, bez politické příslušnosti
9. **Jiří Gabrhel,** muž, 51 let, stavbyvedoucí,
   Popice, bez politické příslušnosti
10. **Sára Brychnačová,** žena, 24 let, studentka,
    Popice, bez politické příslušnosti
11. **Mgr. Jiří Geier,** muž, 48 let, speciální pedagog,
    Popice, bez politické příslušnosti

CO SE NÁM JIŽ PODAŘILO REALIZOVAT REKAPITULACE MINULÝCH VOLEBNÍCH OBDOBÍ:i

- ✓ REKONSTRUKCE A OPRAVA OBECNÍCH BUDOV – KULTURNÍ DŮM, ZÁKLADNÍ ŠKOLA, MATEŘSKÁ ŠKOLA,
- ✓ OBECNÍ ÚŘAD – AMBULANCE PRAKTICKÉHO LÉKAŘE
- ✓ DOKONČENÍ 2. ETAPY KANALIZACE, PŘIPOJENÍ OBČANŮ NA ČISTÍRNU VOD
- ✓ OBNOVA A OPRAVA KOMUNIKACÍ (VĚTRNÁ, NOVÁ, KRÁTKÁ, SKLEPNÍ, K MYSLIVNĚ, U HRÁZE, U KAPLIČKY, LIPOVÁ)
- ✓ OBNOVA A OPRAVA CHODNÍKŮ (ŠIROKÁ, NÁDRAŽNÍ, VĚTRNÁ, U KAPLIČKY, U JÍZDÁRNY, K MYSLIVNĚ)
- ✓ ZASÍŤOVÁNÍ NOVÝCH STAVEBNÍCH POZEMKŮ V LOKALITĚ ZA HŘIŠTĚM
- ✓ VYBUDOVÁNÍ SBĚRNÉHO DVORA
- ✓ VÝSADBA BIOCENTRA ZA MYSLIVNOU
- ✓ POŘÍZENÍ KOMPOSTERŮ DO DOMÁCNOSTÍ
- ✓ OBNOVA VEŘEJNÉHO OSVĚTLENÍ V ULICÍCH SKLEPNÍ, VĚTRNÁ, U JÍZDÁRNY A VÝMĚNA SVÍTIDEL V CELÉ OBCI
- ✓ VYBUDOVÁNÍ OPĚRNÉ ZDI NAD MYSLIVNOU
- ✓ VYBUDOVÁNÍ DĚTSKÉHO HŘIŠTĚ
- ✓ VYBUDOVÁNÍ VÍCEÚČELOVÉHO HŘIŠTĚ ZA ŠKOLOU
- ✓ OBNOVA RYBNÍKA
- ✓ REKONSTRUKCE VODOVODNÍCH ŘADŮ NA ULICÍCH ŠIROKÁ, VĚTRNÁ, NOVÁ (BYTOVKY), U JÍZDÁRNY, K MYSLIVNĚ, KRÁTKÁ
- ✓ DOBUDOVÁNÍ INŽENÝRSKÝCH SÍTÍ NA ULICI SKLEPNÍ VČETNĚ POLOŽENÍ NOVÉ VOZOVKY
- ✓ VYBUDOVÁNÍ ZPEVNĚNÉ CESTY DO STAROVIC
- ✓ INFORMOVÁNÍ OBČANŮ – POPICKÝ ZPRAVODAJ, FACEBOOK

Vážení spoluobčané,

představujeme Vám kandidáty KDU-ČSL, pro volby do zastupitelstva naší obce.

1. Urbánek Jan, 46 let, správce sítě IT, nestraník
2. Židek Jaromír, 38 let, živnostník, nestraník
3. Malík Kamil, Ing., 47 let, projektový manažer, nestraník
4. Šopíková Olga, 47 let, vedoucí oddělení, nestraník
5. Huňař Miroslav, 22 let, vinař, nestraník
6. Urbánek Josef, 72 let, důchodce, člen KDU-ČSL
7. Rampáček Alexandr, 51 let, vedoucí technik, nestraník
8. Masařová Tereza, Bc., 39 let, zeměměřička, nestraník
9. Křivka Jan, Mgr., 46 let, státní zaměstnanec, nestraník
10. Kotlán Miloš, Mgr. 48 let, státní zaměstnanec, nestraník
11. Böhm Libor, Ing., 29 let, manažer kvality, nestraník

V uplynulých letech se v naší obci mnoho vykonalo, a to díky všem členům zastupitelstva obce. Naše obec se však potřebuje soustředit i na investice, které jsou pro naši obec potřebné, a nejen na ty, na které lze získat dotace. Samozřejmě je vše odvozeno od rozpočtu obce a bude záviset na dopadech způsobených současnou krizí. Chceme, aby naše obec byla příjemným místem pro život místních i vstřícná pro ty, kteří se zde jen zastaví. Proto budeme prosazovat:

- spravedlivý systém placení za komunální odpad (každý by měl platit odpad, který vyprodukuje, a ne průměrnou částku - doplácet na ty, kteří odpad netřídí)
- výsadbu stromů a zeleně, úpravu krajiny pro trvale udržitelný rozvoj a zmírnění vlivu klimatických změn
- opravu turistických informačních míst a cílů v obci i blízkém okolí
- terénní úpravy pro lepší odvádění a zachytávání dešťových vod - oddělení od splaškové kanalizace
- efektivní podporu sportu, kultury, spolků a společenských aktivit, mimoškolních aktivit dětí a mládeže
- podporu podnikání
- zpevněná parkovací stání u domů obyvatel obce pomocí zatravňovací dlažby umožňující zasakování dešťové vody

Milí spoluobčané, zázraky neumíme, ale jsme otevřeni spolupráci se všemi, kteří budou chtít věnovat svůj čas a úsilí pro příjemný život nás všech. Nemusíte volit jen kandidující stranu, zvolte si do zastupitelstva občany, ke kterým máte důvěru.

Přejeme dobrou volbu.

Letní krojované hody 8. - 10. 7. 2022

Letošní hody, co se týče vládních nařízení ohledně covid-19, byly naprosto bez problému. Z počátku jsme se potýkali s jediným problémem a to s nedostatečným počtem párů. Už tak bylo mnoho nováčků. Naštěstí v průběhu příprav přibýval zájem o to jít v kroji. Nakonec jsme skončili na krásných 7 párech a 3 sklepnících.

Nácviky probíhaly většinou v plném počtu, díky tomu jsme měli na hody vše krásně nachystané. Jediný strach jsme měli z počasí, které se v průběhu posledního týdne před hodovým víkendem neustále měnilo.

Páteční zábava proběhla za velké účasti a to nejen díky Dj's Lucas&Patrick, kteří už se tradičně starají o páteční diskotéku.

Sobotní den začal zpočátku krásně. Bohužel, když chodili stárci po dědině zvát, začalo lehce pršet. Okolo 19:00 déšť zesílil, akci jsme ale chtěli udržet venku. Okolo 21:30 se krásně vyjasnilo, takže jsme nástupem mohli nastartovat večer. Sice se zpožděním, ale přece. I přes nehezké počasí se večer povedl a to za překvapivé účasti s doprovodem DH Lácaranka, která opět zahrála skvěle.

Nedělní odpoledne již bylo slunnější, proto mohl proběhnout celý program v podobě mše, průvodu, dětského sóla a zavádky. Navečer už bylo vše ve skromnějším počtu, za to se ale tančilo a zpívalo až do úplného konce.

Za popické stárky, bych chtěla poděkovat sponzorům, Sokolu Popice, obci Popice, popickým mužákům, popické chase a všem, kteří se hodů účastnili.

Krojované páry:

1. Sabina Tůmová a Daniel Krajča
2. Anička Frýdková a Petr Haleš
3. Sandra Pláteníková a Robert Škola
4. Aďa Marečková a Jaroslav Karas
5. Karolína Tkočová a Svatik Brzobohatý
6. Barča Halešová a Dominik Ferby
7. Alča Klišíková a Franta Hanák

Sklepníci

1. Petr Frýdek
2. Tomáš Krajča
3. Vendy Straková

Sabina Tůmová



Rybářské závody 25. 6. 2022





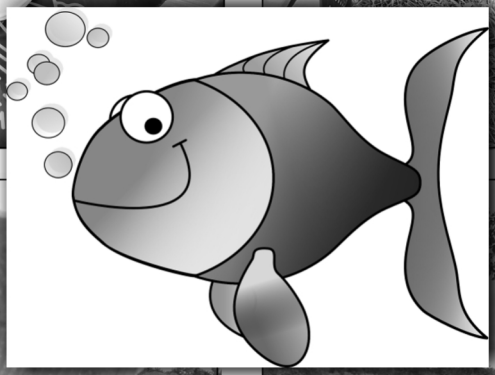





Závody na popické střelnici

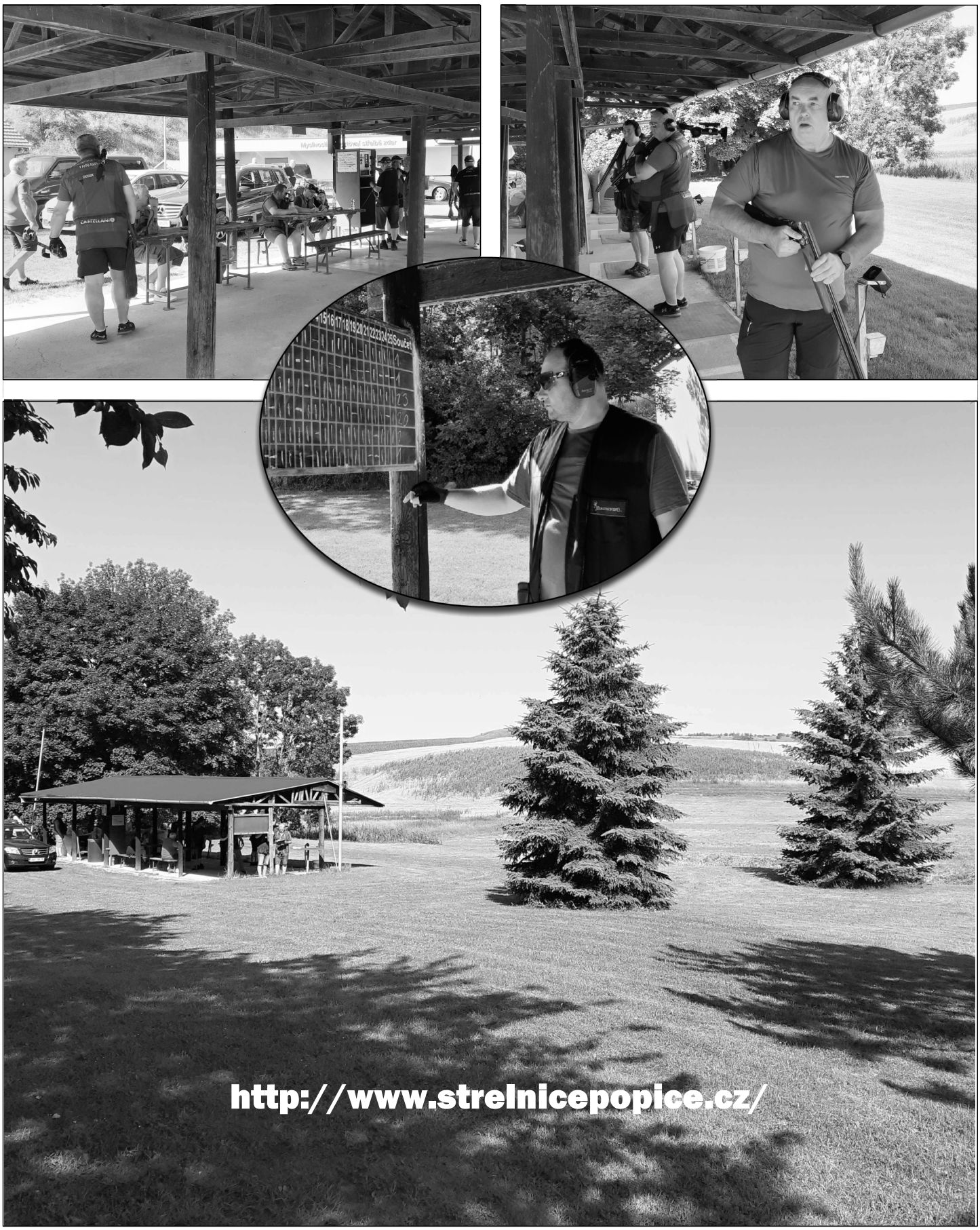

Vinaři v roce 2022 – 2. část

Po dvouleté pauze bylo letos možné pořádat místní výstavu vín. Ta letošní byla v sobotu 7. května, již tradičně od 12:30 hod. v Kulturním domě v Popicích. Bodování prezentovaných vín bylo v neděli 1. května na stejném místě pod dohledem zkušených vinařů Ing. Aleše Urbánka z Hustopečí, Ing. Stanislava Málka z Popic a Josefa Nováka z Borkovan. Bylo vystaveno celkem 472 vzorků vín, z toho 334 bílých, 30 rosé (včetně 2 klaretů), 108 červených vín a 18 vzorků vín jako prezentace popických vinařských společností. Nejvýše hodnoceným vínem byl Tramín, PS, r. 2021 z Vinařství Merlon Žabčice. Na dalších místech se umístily Rulandské bílé, PS, r. 2019 Josefa Nováka z Borkovan, Zweigeltrebe, r. 2021 Sabiny Wenišové ze Strachotína a Zweigeltrebe, r. 2018 Hany Jarošové ze Židlochovic. Kolekci čtyř nejvýše hodnocených vín popického vinaře měl Libor Böhm. K příjemné pohodě u kvalitních vín přispěla i cimbálová muzika Guráš z Velkých Bílovic. Po úspěchu Tour de sklep Popice 2022 i tato výstava něco přidala k propagaci vinařství v naší obci.

Nyní krátce k průběhu vinařského roku. Réva odkvetla bez toho, že by byla napadena plísní nebo padlím. V měsíci červnu vzhledem k dostatečným dešťovým srážkám réva rostla, takže ji bylo nutno před koncem měsíce osečkovat (zakrátit letorosty nad horním dvojdrátím). V prázdninových měsících vlivem vysokých teplot a malým dešťovým srážkám réva na chudších půdách začala strádat. Projevilo se to obzvláště u výsadeb révy mladších jak 15 let opadáváním spodních listů, drobnými bobulemi hroznů. I když koncem srpna více pršelo, oproti minulému roku je v současnosti vláhový deficit. Doposud napršelo o 150 l na m2 méně než vloni. Až září ukáže, jak se s tímto vinohrady vyrovnají a jaká bude letošní úroda.

Na tradičním Zarážení hory, což je akce popických mužáků, se podílí i popičtí vinaři. Je škoda, že bohužel ani tato vinařská akce nepřiláká více popických vinařů, pro které byla původně určena.

Doufejme, že nám případná epidemiologická komplikace nezruší připravované Svatoondřejské žehnání mladých vín a jejich ochutnávku v měsíci listopadu. Po dvouletém přerušení by bylo potřeba se sejít a podebatovat nad mladými víny ve větším společenství než v tom rodinném.

Josef Urbánek



Zaražení hory 3. 9. 2022





ZÁKLADNÍ ŠKOLA

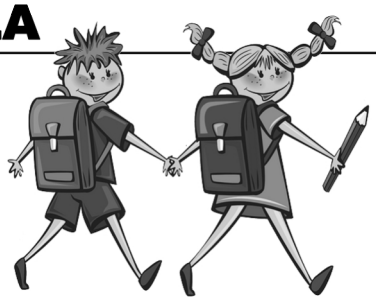

www.zspopice.cz



Školní rok 2021-2022 jsme po třech letech opět mohli zakončit tradiční akcí, kterou je „Školní akademie“. Ta se uskutečnila 28. 6. 2022 za prostranstvím kulturního domu v Popicích. Děti z MŠ a žáci ze ZŠ si připravily hudebně-pohybové pásmo, které zpestřilo i několik písní. Pomyslného moderátorského žezla se letos ujali Ondřej a Aneta. I přes malou trému si počínali jako ostřílení profesionálové. Součástí programu bylo také slavností pasování předškoláků a rozloučení se žáky 5. ročníku. Všichni účinkující se velmi snažili a odměnou jim byl zasloužený potlesk publika. Před i po představení si mohli návštěvníci také prohlédnout výstavku dětských prací a ochutnat malé občerstvení. Na závěr jsme si všichni společně zatancovali na populární hit Jerusalema.





Během letních prázdnin proběhla v obou budovách nová výmalba některých tříd a chodeb. Do nových barev se také „vybarvila“ kuchyně a jídelna.

Na jaře jsme ukončili projekt Šablony II, který trval 2 roky. Bohužel vlivem pandemie a lockdownů se nám nepodařilo realizovat všechny stanovené aktivity a nevyčerpali jsme tak celou částku, kterou jsme měli v rámci projektu k dispozici. Nyní probíhá projekt Šablony III, který je zaměřen na personální podporu školních asistentů v ZŠ a MŠ. Hodláme také pokračovat v projektu Mléko do škol a rádi bychom dokončili projekt, díky kterému bychom chtěli získat do naší školy 3D tiskárnu.

Ve čtvrtek 1. září jsme zahájili nový školní rok. V základní škole letos máme žáky v 1. třídě (15 žáků) – třídní učitelka Blanka Šťastná, 2. třídě (9 žáků) – třídní učitelka Gabriela Geierová a 4. třídě (7 žáků) – Roman Svobodný.
Prvňáčci přišli v doprovodu svých rodičů a nejprve se seznámili se svou novou paní učitelkou. Hned první den společně splnili i nějaké úkoly a domů si odnesli balíček se školními potřebami a svačinový box plný zdravých dobrot. Kromě nových prvňáčků nastoupili do 2. a 4. třídy dva noví spolužáci.
Dalšími pedagogickými pracovníky v ZŠ jsou Barbora Valová, Zdeňka Málková a Markéta Sekaninová.
I letos bude ve škole probíhat výuka hry na hudební nástroje a náboženství. Pro rozvoj tělesné zdatnosti bude kroužek sportovních her se zaměřením na florbal. Pro žáky budeme také realizovat odpolední formu doučování.
V mateřské škole působí ve třídě Berušek Gabriela Šmídová a Jana Malenovská, ve třídě Motýlků Irena Kondlerová a Ludmila Smékalová. V obou třídách pracují také asistentky Alena Fabíková a Daniela Čermáková.

Na závěr bych chtěl popřát všem dětem, žákům a zaměstnancům školy úspěšný start do nové školní „sezóny“. Hodně trpělivosti a pochopení také přeji obzvláště rodičům našich prvňáčků, kteří vykročili na svou dobrodružnou cestu za poznáním.

Mgr. Roman Svobodný, ředitel školy







ŠKOLNÍ DRUŽINA

Výlet do Brna

Na konci loňského školního roku jsme s dětmi ŠD navštívili v Brně výstavu Tutanchamon a jeho hrobka a poklady. Díky této velkolepé výstavě jsme měli možnost nahlédnout do historie starověkého Egypta a vydat se na fascinující cestu za faraonem Tutanchamonem. Při prohlídce expozice na nás dýchlo tajemno, které v roce 1922 zažíval Howard Carter, který pohřební komory se všemi zlatými poklady před 100 lety objevil. Děti v rámci expozice hledaly správné odpovědi na otázky z hystorie Egypta a razítka do tajenky. Užili jsme si i cestování vlakem a přestože jsme cestou trochu zmokli, výlet to byl vydařený.

Zdeňka Málková









Návštěva ZŠ Pouzdřany

Ve středu 11. května 2022 jela paní učitelka Irena Kondlerová a Alena Fabiková s třídou Motýlků na návštěvu do ZŠ Pouzdřany. Děti si prohlédly aktovky, učebnice a práci svých kamarádů a aktivně se zapojovaly do her a činností, které paní ředitelka Mgr. Naděžda Šátková pro ně připravila. Před odchodem se děti posilnily svačinou a vydaly se na zpáteční cestu do Popic pěšky. Počasí nám vyšlo, sluníčko svítilo a cesta vesele ubíhala. Rodiče sice měli strach, zda to děti zvládnou, ale nadšení a zvědavost je popoháněly k cíli. Těšíme se na podzim, kdy vyrazíme na výlet do Strachotína.

---------- *Irena Kondlerová*

Cukrárna u čarodějky

V květnu k nám do školky opět zavítalo divadélko Rolničky. Tentokrát pro nás byla připravena pohádka Cukrárna u čarodějky. Všichni jsme se na pohádku moc těšili a s nedočkavostí jsme na ni čekali.

Hlavní postavou byla čarodějka, která měla starou polorozpadlou cukrárnu a snila o nové. Ale jak tento sen uskutečnit? A protože to byla zlá čarodějka, okradla své kamarády ježečky. Vše co ukradla, prodala a za vydělané peníze si pořídila novou krásnou cukrárnu. Ještě že naše děti vše viděly a pomohly lesní policii zlodějku vypátrat. Díky tomu získali ježečci svoje ukradené věci zpět a čarodějku neminul zasloužený trest.

Všem se nám pohádka moc líbila, byla nejen velmi zábavná, ale i poučná.

---------- *Ludmila Smékalová*





Výlet MŠ do Permonia

S dětmi ze třídy Motýlků a Berušek jsme se 23. května 2022 rozjeli autobusem do zábavného parku Permonium v Oslavanech.

Děti byly rozřazeny do skupinek, které se ujala každá paní učitelka. Za úkol bylo vysvobodit duhovou vílu Permínu ze spárů zlého čaroděje Černoboha. Ten ji uvěznil v tajemné jeskyni. Pomocí šesti různých předmětů a jejich číselných kódů rozmístěných po parku se sestaví jeden kód a tím se otevřou těžké kovové dveře. Tam se za odměnu dětem zjeví vysvobozená víla Permína. Dětem byly za odměnu rozdány medaile ve tvaru duhové víly s barevným kamínkem. V parku byl mimo jiné i dvoupatrový tobogán, přilehlá jezírka na smočení chodidel, tabule na kreslení křídami a zvířátka – kozy a další atrakce. Celý den nám vyšlo počasí a na konci jsme zpívali „ Sláva nazdar výletu“.

---------- *Irena Kondlerová*





Spaní v mateřské škole

Na pondělí 20. června 2022 jsme se všichni moc těšili. Připravili jsme pro děti velké dobrodružství, spaní v mateřské škole bez mámy a táty s řadou aktivit. Děti přišly ráno jako obvykle a některé s baťůžky, přinesly si s sebou oblíbeného plyšáka na noc z domova, spacák a oblečení na druhý den. Celé dopoledne se děti zvědavě vyptávaly, jak vše bude probíhat, a paní učitelky jim trpělivě vysvětlovaly a povídaly o tom, co nás všechno čeká. Odpoledne nás čekala cesta za pokladem. Museli jsme jít od naší školky podle barevných stužek, které nás dovedly k pokladu. Nechybělo plnění úkolů a na konci sladká odměna. Ve školce jsme se řádně opláchli po únavném, horkém dni a po chvilce hry a oddechu nám přivezli pizzu. Jídlo jsme zapili výborným ovocným čajem od kuchařek ze školní jídelny a další čas strávili opět ve společném hraní. Paní učitelky s obavou sledovaly zatahující se oblohu, která nás opravdu vyděsila. Z dálky se ozývalo hřmění a začalo drobně pršet. Po chvilce déšť ustál a noční putování vesnicí s baterkami mohlo začít. Na konci nás čekala stezka odvahy na školní zahradě, kterou zvládly všechny děti na jedničku.

Po stezce odvahy následovala večerní hygiena a spánek. Všechny děti usnuly jako když je do vody hodí. Paní učitelky si upravily svá lože hned vedla spících dětí na matračkách, aby měly všechny spáče u ruky a slyšely vše, co se v noci šustne. Ráno děti společně posnídaly a zapojily se do denního programu. Tato akce se nám vydařila na jedničku, moc jsme si jí všichni užili.

---------- *Irena Kondlerová*



Policie v MŠ

V pátek 24. 6. 2022 navštívil MŠ Popice příslušník Policie ČR z Obvodního oddělení v Hustopečích. Vyprávěl dětem o své práci. Zopakoval společně s dětmi, jak mají bezpečně jezdit po silnici a co všechno musí správný cyklista mít při jízdě na kole. Největším lákadlem pro děti byla zbraň, pouta, neprůstřelná vesta, čepice, štít a prohlídka policejního auta. Děti si vše vyzkoušely. Zpočátku se některé trochu bály, nakonec ale všechny strach překonaly a vyzkoušely si policejní pomůcky. Rozloučil se s námi policejní houkačkou. Děkujeme za trpělivost a čas, který věnoval našim dětem.

---------- *Irena Kondlerová*



Vycházka na Gotberg

Před koncem školního roku jsme se hned ráno s dětmi vydali na vycházku na Gotberg. Delší vycházku bez problému zvládly i naše nejmenší dětičky.

Cílem bylo podívat se na zvířátka, na která se děti velmi těšily. Vzali jsme jim dobroty v podobě starého pečiva a ovoce. Protože nám počasí přálo, udělali jsme si piknik na trávě a společně posvačili. Děti se proběhly, zahráli jsme si různé hry a vydali jsme se na cestu zpět.

Všechny děti byly ze zvířátek i z pikniku nadšené a spokojeně jsme se vraceli do školky na oběd.

---------- *Ludmila Smékalová*



Německý křepelák Brit

V naší školce nás navštívil pejsek jménem Brit. Je známo, že zvířátka do školky nesmí, že školka je jen pro děti, ale tento pejsek měl zvláštní povolenku. Nebyl to jen tak obyčejný pes, ale byl to pes terapeutický. Brit prošel speciálním výcvikem a patří mezi psy poskytující canisterapii. Děti si dopoledne s Britem nadmíru užily. Některé děti k pejskovi zpočátku přistupovaly s velkým respektem, ale po chviličce zjistily, že je to báječný kamarád a parťák do nepohody. Společně si zahráli různé hry – podlézání pod pejskem, plazení, hledání piškotů, aportování a mnoho dalších aktivit. A jelikož je Brit pes terapeutický, nechybělo ani velké a časté pomazlení, které bylo příjemné jak pro pejska tak především pro naše děti. Na památku děti dostaly Britovu fotku a omalovánky. Pro pejska si děti připravily pamlsky, za které jim Brit nadšeně zaštěkal.

Gabriela Šmídová







A máme tady opět 1. září

Mám pocit, že nám to zase nějak rychle uteklo. Vždyť to není zas tak dlouho, co jsem dětem a jejich rodičům přála krásné prázdniny. Teď zde stojím a netrpělivě očekávám příchod prvních dětí. Hlavou mi letí spousta otázek: nezapomněla jsem něco připravit, bude se dětem líbit třída, budu se jim líbit já, budou rády chodit do školky?..... začínám lehce panikařit. Najednou slyším příjemný hlas: to nevadí, že máš trochu strach, všichni se občas bojíme. Věř, že prožiješ krásný den…. Jestli jste si mysleli, že to byl můj vnitřní hlas tak vás musím zklamat. Byla to maminka, která s láskou uklidňovala svého syna. I když tato slova nepatřila mé osobě, veškeré obavy mě opustily a byla jsem zcela připravena opět začít nový školní rok. S novými dětmi, s novými rodiči. To ráno jsem viděla spoustu rodičů. Měli v hlavě milion otázek, v očích obavy a v břiše ten divný pocit. Proto si teď dovolím být tím příjemným hlasem, který vás uklidní. Nemusíte se bát, že vaše dítě bude sedět opuštěné v šatně či bojovat s těmi „prokletými“ punčocháčky, které si vždycky oblékne opačně. To, co mu nejde, společně dopilujeme. Co neumí, s vaší pomocí doučíme. Pokud si je nejisté, podpoříme, dodáme odvahu. Všechny děti, které nám na celý den svěříte, máme rády jako své vlastní a stejně jako vy si přejeme, aby jediné slzy, které se jim budou kutálet po tvářích, byly slzy radosti. Proto vás prosím o vybudování pevných základů našich vztahů, kde bude vládnout důvěra, komunikace a chuť si vzájemně pomáhat. Cíl, kterého chceme dosáhnout, máme stejný. Naučit děti zvládat nástrahy života.

Gabriela Šmídová



Římsko - katolická

Synoda – společně na cestě – postoupila z úrovně farností na úroveň diecézí. Výstupy ze všech osmi českých diecézí byly předány synodální komisi České biskupské konference a její závěry byly projednány na zasedání biskupské konference na Velehradě začátkem července 2022. Zde také biskupská konference schválila národní text Synoda o synodalitě za celou naši vlast. Tento dokument je možné si celý přečíst na webových stránkách České biskupské konference cirkev.cz v odkazu Aktuality.



Jedním z problémů současné společnosti, nejenom v církvi, je vzájemné naslouchání. Zajímavě ho popsal papež František v článku zveřejněném v Katolickém týdeníku 8. 5. 2022, nazvaném Umíme naslouchat druhým a Bohu?

"Naslouchání znamená připravenost, učenlivost, čas věnovaný dialogu. Dnes jsme zahlceni slovy a spěchem, kdy*musíme stále něco říkat a dělat, vždyť kolikrát dva lidé spolu mluví a jeden nepočká, až ten druhý dokončí myšlenku, přeruší ho v půli, odpoví…*

Ale když nenecháte mluvit, není co poslouchat. Je to zlo naší doby. Bojíme se mlčení. Jak těžké je naslouchat! V rodině, ve škole, v práci, a dokonce i v církvi. Ptejme se, zda umíme naslouchat tak dlouho, až se druhému člověku podaří vyjádřit se, aniž bychom ho přerušili."

Jedním z výstupů farních synodálních skupin je volba pastorační rady, která spolu s knězem farnosti bude usilovat o duchovní rozvoj věřících a bude chtít oslovit i hledající.

Letos se opět naše farnost zapojila do celostátní Noci kostelů 10. června 2022. Otevřený byl kostel a fara. V obou bylo možné podívat se na fotografie z různých církevních akcí, z rekonstrukcí kostela i fary. Zajímavé byly zvětšeniny detailů na bohoslužebných předmětech. Na závěr akce byl v kostele koncert šakvické skupiny Srdce s jejími skladbami s duchovními tématy. Dále bylo možné podívat se na

farnost Popice

panorama obce z kostelní věže otevřeným novým žaluziovým oknem. Na farní zahradě byl připraven program pro děti včetně malého občerstvení pro všechny návštěvníky. Věřím, že mnozí z návštěvníků Noci kostelů v naší farnosti byli s letošním programem této akce spokojeni.

Aby bylo možné otevřít faru na Noc kostelů, bylo zapotřebí dovybavit toalety v přízemí. Dále byla vyměněna všechna okna vedoucí do ulice Hlavní, protože vzhledem k jejich špatnému stavu by nebylo ekonomické je opravovat. Tato okna i žaluziové okno na věži kostela vyrobil stolař pan Stanislav Velecký ze Strachotína.



Protože podle církevních pravidel jsou sídelní biskupové po dovršení 75 let povinni odstoupit ze svého úřadu, byl papežem Františkem jmenován brněnským sídelním biskupem Mons. Ing. Mgr. Pavel Konzbul, Dr., nar. 1965, a to v pořadí jako 14-tý od založení brněnského biskupství. Dosavadní sídelní biskup Mons. ThLic. Vojtěch Cikrle, nar. 1946, mu předal vedení brněnské diecéze 29. 6. 2022 při slavnosti v brněnské katedrále. Biskup Cikrle vedl brněnskou diecézi od roku 1990, tedy dlouhých 32 let. Oba dva krátce jako kněží působili v našem blízkém okolí. Vojtěch Cikrle ve Velkých Němčicích a Starovicích, Pavel Konzbul v Hustopečích, Starovicích a Starovičkách. Nový biskup brněnský si vybral nové spolupracovníky, kteří mu budou pomáhat v řízení diecéze. Kapitulním vikářem jmenoval Mons. Mgr. Pavla Kavku, bývalého hustopečského děkana, který občas sloužil mše i v Popicích. Kapitulní vikář může v některých případech zastupovat sídelního biskupa, např. při biřmování.

---------- *Josef Urbánek*

SPOLEČENSKÁ RUBRIKA

Zpráva komise pro kulturu a školství obce Popice
Společenská rubrika KVĚTEN - ZÁŘÍ 2022

60 LET
Dulínková Eva
Rampáček Antonín
Svobodová Marie
Fantová Dana

65 LET
Richter Michal
Kučera Jan
Šťastná Zdeňka
Švarný Jan
Stehlík Karel
Stehlík Stanislav
Vintrlík Jan
Žižková Stanislava

70 LET
Hrabcová Jaroslava
Krajča Jan
Židková Anna
Šardová Věra
Střelcová Eva
Holacká Alena

71 LET
Straková Anna
Hrabec Josef
Koláček Pavel
Bušinová Alena
Franěk Oldřich
Luňáčková Marie
Šebestová Ludmila
Rybníkář Jan
Masařová Filomena
Mokrý Karel

72 LET
Matějů Hermína
Zálešák Jan
Hradilová Milada
Huňař František
Huňařová Věra
Straková Dana

73 LET
Veselý Miroslav

74 LET
Krajčová Jana
Kudlička Miroslav
Matyšková Jaroslava
Malá Anna
Školová Marta
Bártečková Marie
Podešvová Ludmila
Hajná Ludmila
Šopíková Růžena

75 LET
Straka Jan
Knoflíček Vojtěch
Luňáček Vojtěch
Kuba Karel

76 LET
Knoflíčková Jiřina
Krajča Jaroslav
Dulínek Lubomír

77 LET
Luňáček Ladislav
Ježová Zdenka
Matýšková Anna
Straková Jana

78 LET
Šimkovičová Terezia

79 LET
Urbánek Jaroslav
Škola Vladimír

80 LET
Sekanina Milan

81 LET
Frýdková Anna
Nasadilová Jiřina

82 LET
Skotalová Anna

83 LET
Škola Josef

84 LET
Rampáčková Zdeňka
Beňová Marie

86 LET
Konečný Josef
Klouparová Marie

88 LET
Komárková Herta
Frýdek Jan
Osičková Zdenka

89 LET
Urbanová Anna

90 LET
Fantová Anna

92 LET
Šebestová Anna



Zpracovala:
Sekaninová Josefka, srpen 2022

Slavnostní vítání občánků
v obřadní síni obecního úřadu:



Václav Šulák

Matyáš Maňák

Miriam Hanušová





Úmrtí:

28. 8. 2022 zemřel pan Jaromír Šátek
ve věku 74 let



PLÁN KULTURY OBCE POPICE říjen - prosinec 2022

ŘÍJEN	*23. 10. 2022*	**NAROZENINOVÉ STŘÍLENÍ** pořádá popická střelnice
	20. 9. 2022	**DÝŇOVÁNÍ** pořádá ZŠ a MŠ Popice
LISTOPAD	*12. 11. 2022*	**MARTINSKÉ HODY** pořádá Popická chasa
	26. 11. 2022	**SVATOONDŘEJSKÉ ŽEHNÁNÍ MLADÝCH VÍN** pořádají popičtí vinaři
	datum bude upřesněno	**HUBERTOVSKÉ SKÁKÁNÍ** pořádá TJ Palava Popice
PROSINEC	*datum bude upřesněno*	**ZPÍVÁNÍ POD VÁNOČNÍM STROMEM** pořádá ZŠ a komise kultury
	datum bude upřesněno	**POSEZENÍ U CIMBÁLU** pořádá komise kultury
	28. 12. 2022	**POSLEDNÍ STŘÍLENÍ** pořádá popická střelnice

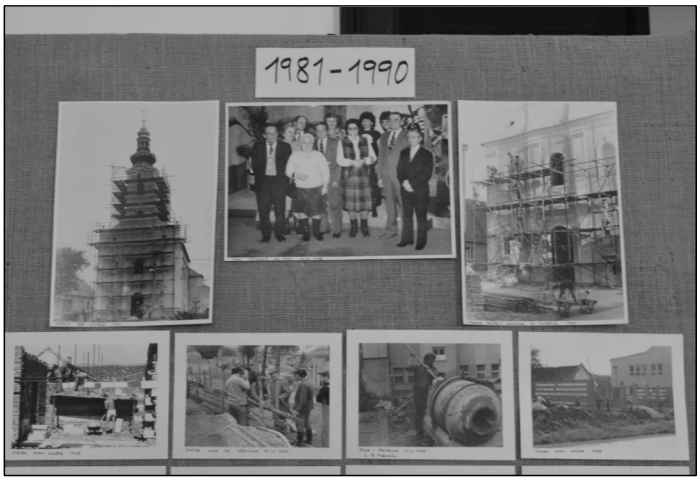





FOTBAL

TJ SOKOL POPICE



JARNÍ SOUTĚŽ 2022
muži

Během jara odstoupilo ze soutěže mužstvo Novosedel. Takže naše fotbalisty čekalo celkem 10 zápasů. V domácích zápasech jsme si udrželi neporazitelnost a jedinou ztrátou byla remíza s mužstvem Drnholce. Bohužel ve venkovních zápasech se nám tradičně nedařilo a jedinou výhru jsme si připsali až v závěrečném kole v Mikulově.

V jarní části soutěže naši fotbalisté zapsali:

4 výhry, 2 remízy a 2 prohry.
V součtu s podzimní soutěží jsme v konečné tabulce obsadili: 4. místo se ziskem 33 bodů.
Naši fotbalisté vstřelili 42 branek a 32 obdrželi.
Kanonýrem mužstva se stal Petr Havelka, který vstřelil přesně polovinu branek našeho mužstva (21)

Dále následovali Daniel Topinka – 5 branek, třígóloví Lukáš Galbavý, Honza Bobal a Jirka Straka. 2 branky vstřelili Jan Straka mladší a Radek Rožnovský. Jednu branku v sezóně dali Mira Singer, Jakub Šťastnýa Daniel Rychlík.

Kádr mužstva:

Jan Straka starší, Filip Lejska, Milan Straka, Miroslav Singer, Daniel Topinka, Tomáš Vachala, Jan Straka mladší, Jan Bobal, Lukáš Galbavý, Radek Rožnovský, Petr Havelka, Jaroslav Konečný, Jiří Straka, Michal Bradávka, Daniel Rychlík a Musteata Sergiu.

Po konci sezóny naše řady opustil Musteata Sergiu a kanonýr mužstva Petr Havelka, který přestoupil do Velkých Pavlovic. Přejeme mu v novém působišti hodně štěstí a ať se mu daří střelecky podobně jako u nás.

PODZIM 2022

Žádná nová posila naše řady nerozšířila, tudíž kádr mužstva pro podzimní část soutěže je následujcí:
Jan Straka starší, Filip Lejska, Milan Straka, Miroslav Singer, Daniel Topinka, Tomáš Vachala, Jan Straka mladší, Jan Bobal, Lukáš Galbavý, Radek Rožnovský, Jakub Šťastný, Jaroslav Konečný, Jiří Straka, Michal Bradávka, Daniel Rychlík.

Hlavní trenérem se stal Vlado Galbavý, hrající asistenti Jan Straka starší, Mira Singer.
Vedoucím mužstva zůstal Štěpán Dulínek a kustodem Lukáš Otáhal.

Nový ročník soutěže jsme zahájili na hřišti v Kobylí. Domácí ukázali velkou ofenzívní sílu, které jsme nedokázali čelit a zaslouženě vysoko prohráli. V následujícím domácím zápase jsme se natrápili s mužstvem Pavlovic C. Přes velké množství šancí, jsme nakonec byli rádi za výhru **2:0**. Ve Starovicích naše mužstvo podalo velmi dobrý výkon a po zásluze jsme zvítězili. V derby utkání s mužstvem Pouzdřan jsme v první půli tahali za kratší konec. Ve druhé půli se hra našich kluků zlepšila a brankami Dana Topinky jsme zápas otočili ve svůj prospěch.



Přehled výsledků:

Kobylí – Popice 6:1
(branka Daniel Rychlík)
Popice – Pavlovice C 2:0
(branky: Honza Bobal a Lukáš Galbavý)
Starovice – Popice 1:3
(branky: vlastní, Jirka Straka a Jakub Šťastný)
Popice – Pouzdřany 2:1
(branky: Daniel Topinka 2x)

Rozpis dalších podzimních zápasů:

11.9. Hustopeče B – Popice, výkop v 16:30
18.9. Popice – Diváky, výkop v 16:00
24.9. Šitbořice – Popice, výkop v 10:00
2.10. Popice – Rakvice/Zaječí B, výkop v 15:30
9.10. Velké Hostěrádky – Popice, výkop v 15:30
16.10. Popice – Uherčice, výkop v 15:00
23.10. Popice – Brumovice, výkop v 15:00
29.10. Klobouky – Popice, výkop v 14:00
6.11. Popice – Velké Němčice B, výkop v 14:00



ALEŠ TŮMA
fotbalový trenér a nadšenec

Touto cestou bychom chtěli poděkovat panu Aleši Tůmovi za nastartování fotbalové mládeže u nás v obci. Aleš je fotbalový nadšenec, který všechno dělá na 100%. Když loni v létě přišel s myšlenkou náboru fotbalových nadějí, mnoho optimismu jsme nesdíleli. Naposled žákovská mužstva v naší obci byla před 8 lety.



Plán vyšel nad očekávání, přihlásilo se kolem 40 dětí. Založilo se mužstvo mladších žáků, starší a mladší přípravky. Aleš sehnal nejenom kluky a děvčata, které začal fotbal bavit, ale potřebný trenérský personál. Postupně se vybavila žákovská družstva pomůckami, které jsou pro fotbal a rozvíjení dětí nezbytné. Je zároveň i hlavním koordinátorem fotbalové mládeže v Popicích. Dnes čítá naše žákovská základna téměř 62 dětí a máme již čtyři žákovská družstva. Nově přibyli starší žáci. Na fotbalovém hřišti je celý týden plno a s radostí pozorujeme zaujetí dětí včetně jejich rodičů. Poděkování samozřejmě patří i všem dalším trenérům mládežnických mužstev, kteří se o naše ratolesti vzorně starají.

Starší žáci – Petr Topinka a Jiří Ferby
Mladší žáci – Aleš Tůma a Jaroslav Konečný
Starší přípravka – Miroslav Singer a Štěpán Dulínek
Mladší přípravka – Michal Strapko a Břeťa Kotulán



TJ Palava Popice

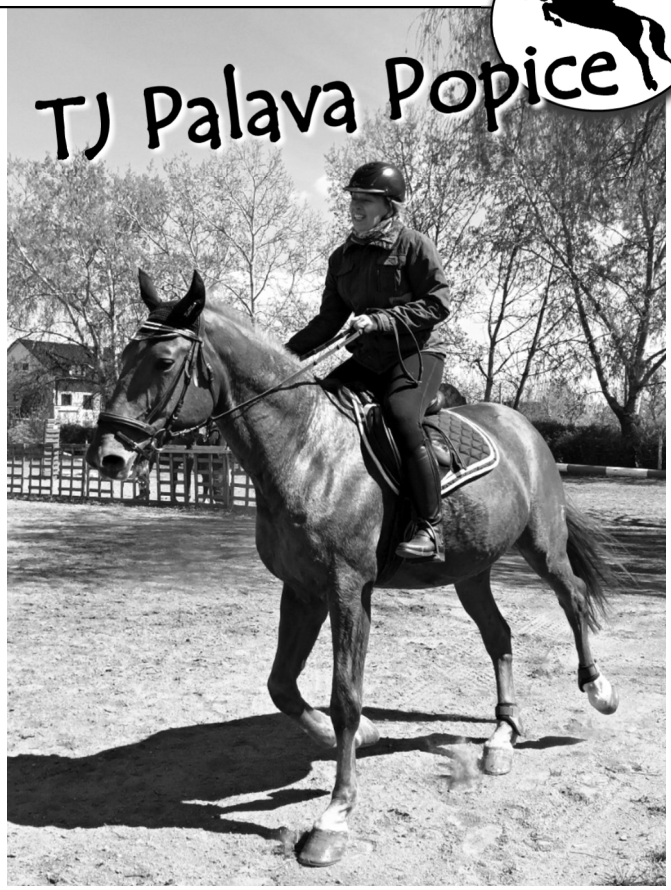

Velikonoční vajíčko 17. 4. 2022

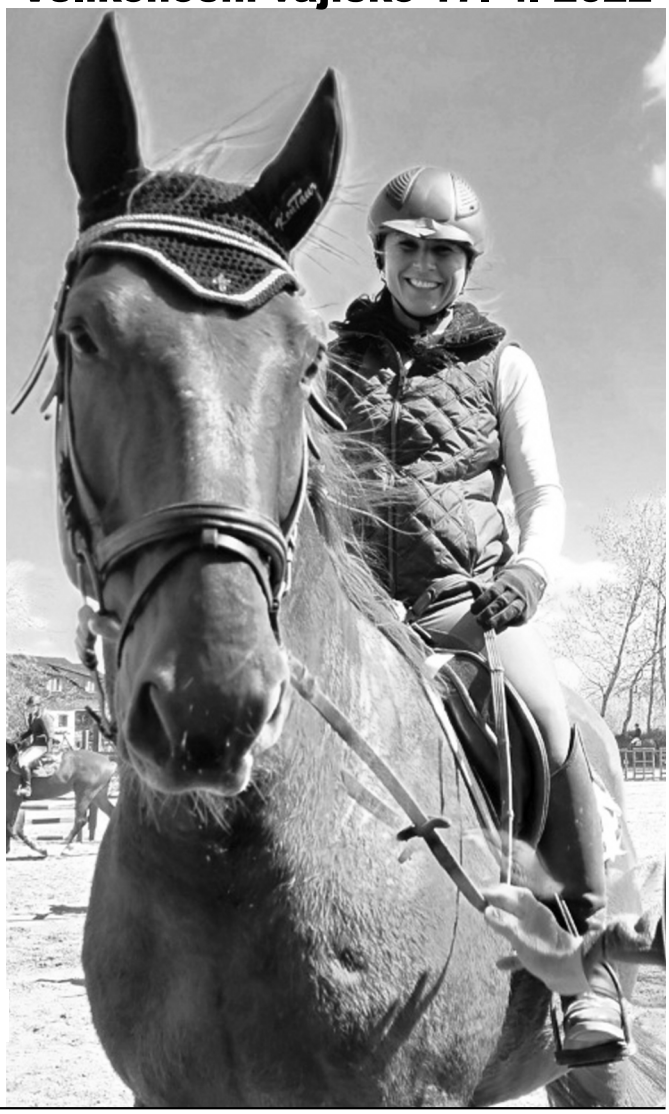

Plavání

Již dlouho se v našem zpravodaji nepsalo nic o plavcích z Popic A proč? Nebylo vlastně o čem psát. Teď se už zase něco děje, a tak jsem se rozhodla vás informovat.

Před covidovou epidemií se se mnou pravidelně připravovalo na závody 2 - 3x týdně 6 dětí z naší obce. Všichni byli šikovní a v závodech úspěšní a práce s nimi mě těšila. Radka a Michal Podešťovi si trénovali sami a Radka už taky převzala roli trenérky dorostenců. A pak to přišlo! Covidová opatření - zavřené bazény, tělocvičny atd. Potom se sice bazény otevřely, ale to jen krátce. Radka proto s dětmi chodila alespoň cvičit na hřiště, ale plavec přece jen potřebuje vodu.

V létě 2021 se bazény otevřely. Dokonce jsme se sešli na prázdninovém soustředění. K pravidelným tréninkům se však většina dětí nevrátila. Někteří sice s námi odjeli ještě na podzimní soustředění, ale po prvních závodech, které se musely konat bez účasti diváků, tedy fandících rodičů, taky plavání vzdali.

S těmi, co vydrželi jsme museli začít od začátku. Plavec sice plavat nezapomene, ale ztrácí cit pro vodu a závodní formu. Voda, posilovna, kondiční příprava. Nakonec se nám podařila společně překonat počáteční potíže, někdy i nechuť, zklamání z výsledků na prvních závodech a obavy plavců, že se nedokážou vrátit k výsledkům, na jaké byli zvyklí. Dokázali jsme to.

Jediná, která u plavání zůstala - Michaela Málková přešla do Radčiny tréninkové skupiny. Začala s dorostenci objíždět různé mezinárodní závody a snažila se o zaplavání osobních rekordů a tak se jí podařilo splnit limit pro účast na Mezinárodním mistrovství Irska. Mohla tedy společně s Radkou, jejím bratrem Michalem, Lucií z našeho oddílu, skupinou plavců z brněnského oddílu Krokodýl a 2 plavců z Ostravy, kteří vytvořili společný tým reprezentující ČR, odcestovat v červenci do Dublinu.

Tam si děvčata zaplavala osobní rekordy, probojovala se i do finálových závodů a Radka si do sbírky svých úspěchů k 6. místu z Mezinárodního mistrovství ČR přidala 7., 6. a v osobním rekordu i 5. místo v závodě 200 prsa. Vyvrcholením byla závěrečná polohová štafeta na 4 x 100m.Členkami této společné dívčí štafety byly i holky z našeho oddílu - Lucie ze Šakvic a Radka. Všechny čtyři bojovaly jako lvice a doplavaly na krásném 3. místě a získaly tak cenný kov a domů si přivezly bronzovou medaili.

Tak teď jen doufám, že budeme moci v trénincích pokračovat. Je jen škoda, že v současné době má náš oddíl - Fakultní klub Brno - pouze 7 závodících členů, což znamená pro rodiče zvýšení oddílových poplatků, a to především s ohledem na zdražení provozu bazénu. Držte nám palce, abychom vydrželi.

Milada Hradilová – trenérka.



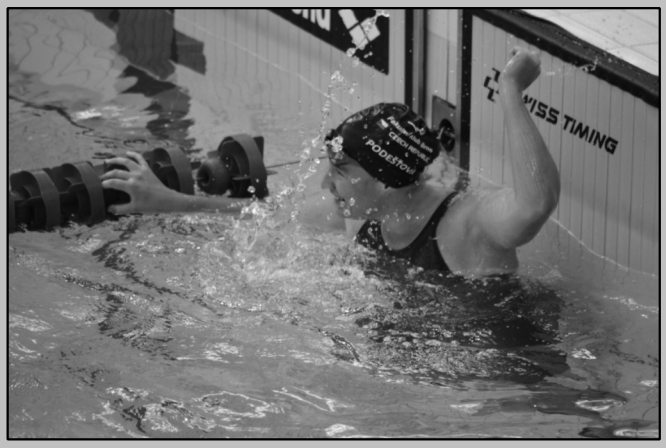







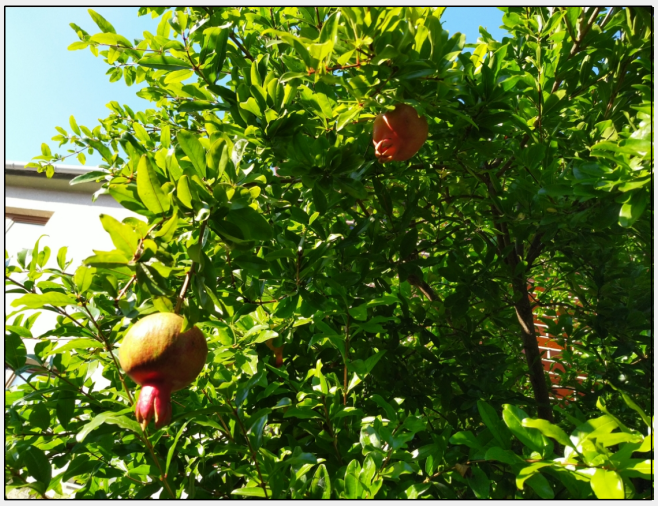



Ganátové jablko v Popicích



Dětský den 11. června 2022







Popický zpravodaj 2/2022
Popický zpravodaj vydává Obec Popice, Hlavní 62, 691 27, IČO: 00283517.
Redakční rada: Vladimír Hradil - odpovědný redaktor, Ludmila Novotná, Blanka Šťastná, Anna Frýdková, Josef Urbánek.
Registrace Ministerstvo kultury. Evidoávno: MK ČR E 20265
Číslo 2/2022 vychází v září. Náklad 400 výtisků. Grafické práce: Ludmila Novotná. Tisk: Sorg a.s., Hustopeče