Popický zpravodaj

číslo **2** / 2024 - září

OBSAH

SLOVO STAROSTY.....str.1
OBECNÍ ÚŘAD INFORMUJE
Technická infrastruktura na ul. Sklepní.....str.2
Nová třída MŠ v základní škole
DSO Strachotín, Popice, fotovoltaika
Redakce čtenářům.....str.3
Informace SDH
Kontakty
ZE ŽIVOTA OBCE
Plán kulturních akcí.....str.4
Pálení čarodějnic
Oslava dne dětí.....str.5
Vinaři v roce 2024 - 2. část str.6
Výstava vín
Zarážení hory.....str.7
Za popickou Palavou.....str.8
Rybářské závody.....str.9
Letní krojované hody.....str.10
Prázdninové střílení.....str.11
ZÁKLADNÍ ŠKOLA
Začátek školního roku.....str.12
Školní výlet str.13
Předškoláci 2024
MATEŘSKÁ ŠKOLA
Pirátská plavba.....str.14
Den rodiny.....str.15
Výlet do Brna
Plavecký výcvik.....str.16
Začátek školního roku v MŠ.....str.17
ZE ŽIVOTA POPICKÉ FARNOSTI
Fara open.....str.18
Římsko-katolická farnost.....str.19
SPOLEČENSKÁ RUBRIKA.....str.21
SPORT
Fotbal.....str.22
TJ Palava Popice.....str.27
OSTATNÍ
Girasole.....str.28
TITULNÍ STRANA
Pálava, pohledem z Popic
Obsah
ZADNÍ STRANA
Komerční sdělení
Historické obrázky od paní Kocmánkové
Komerční sdělení

SLOVO STAROSTY

Milí spoluobčané,
léto pomalu končí a naše vlast zažívá nejteplejší dny roku. Teplé letní počasí s sebou přináší nejen radost z prázdnin a slunných dní, ale také určité problémy, na které bychom rádi upozornili.
Jedním z hlavních problémů, který se v tomto období často objevuje, je správná péče o popelnice. Vysoké teploty urychlují proces rozkladu odpadu, což může způsobovat nepříjemný zápach a lákat nežádoucí hmyz, což není nikomu z nás příjemné.
Proto bychom chtěli apelovat na všechny občany, aby dbali na pravidelný úklid a dezinfekci svých popelnic. Mějte na paměti, že čistota v okolí našich domovů přispívá nejen k příjemnému prostředí, ale také k ochraně našeho zdraví. **Pamatujte také, že popelnice patří na dvůr, před domem může být přechodně umístěna pouze v den svozu komunálního odpadu.**
Dalším nešvarem, který se opět v poslední době objevuje, je nevhodné parkování na zelených plochách v naší obci. Připomínáme, že tyto plochy jsou určeny pro rekreaci, odpočinek a estetický vzhled obce. Parkování na trávnících ničí zeleň, která je pro nás všechny důležitá. Žádáme proto všechny řidiče, aby respektovali pravidla a parkovali pouze na vyhrazených, zpevněných místech. Společně tak přispějeme k udržení krásného a zdravého prostředí. **Parkováním na obecních zelených plochách se vystavují pokutě, kterou po náhodných kontrolách, udělí policie ČR.**
Děkujeme všem občanům za dodržování pravidel a za spolupráci při udržování naší obce v čistotě a pořádku. Údržba zeleně stojí mé kolegy spoustu práce, úsilí a také nemalé finanční prostředky z obecního rozpočtu. Važme si jejich práce, většina z nás chce žít v pěkném prostředí.
Přejeme vám krásné slunečné dny a příjemný vstup do podzimního období.

---------- *Marek Sekanina, starosta*

Technická infrastruktura na ulici Sklepní

Koncem června byly dokončeny stavební práce na části ulice Sklepní. Stavební práce řešily rekonstrukci stávajících vozovek a odkanalizování části ulice Sklepní. Mezi Vinopou a domem p. Straky byl položen nový kanalizační řad. V úseku, kde došlo k položení kanalizačního řadu, byla zpevněna plocha zámkovou dlažbou a bylo vybudováno parkovací stání.
Dále byl položen nový asfalt od křižovatky nad obecním úřadem až ke hřbitovu. Na části vozovky bylo vyměněno celé podloží. Na druhé části vozovky byl původní asfalt vyfrézován a následně položen nový.
Výdaje na tuto stavební akci byly 3 968 611,- Kč.

---------- *Marek Sekanina*

Nová třída MŠ v základní škole

Jak již bylo zmíněno v posledním čísle zpravodaje, od začátku nového školního roku byla v budově naší základní školy otevřena nová třída mateřské školy. Tato třída poskytne další místa pro naše nejmenší, čímž reagujeme na rostoucí potřebu předškolního vzdělávání v naší obci. Jsme rádi, že můžeme našim dětem nabídnout kvalitní zázemí pro jejich rozvoj.
Náklady vynaložené na tuto investici byly:
stavební část 751 440,41 Kč včetně příslušenství, zařízení nové výdejny jídla, která slouží pro předškolní děti 332 117, 73 Kč.

---------- *Marek Sekanina*

www.covsp.webnode.cz

DSO ČOV Strachotín, Popice - Fotovolatika

V půli srpna byla dokončena instalace fotovoltaické elektrány na čistírně odpadních vod ve Strachotíně.
V areálu ČOV byla vybudována fotovoltaika, která je složena ze dvou sekcí o celkovém instalovaném výkonu 39,79 kWp. První sekce fotovoltaiky je umístěna na budově čistírny na konstrukci pro sedlovou střechu o instalovaném výkonu 20,17 kWp, druhá sekce je umístěna na pozemní konstrukci se sklonem 20° a její instalovaný výkon je 19,62 kWp. Bylo osazeno 73 ks monokrystalických panelů s technologii half-cell o výkonu 545Wp.

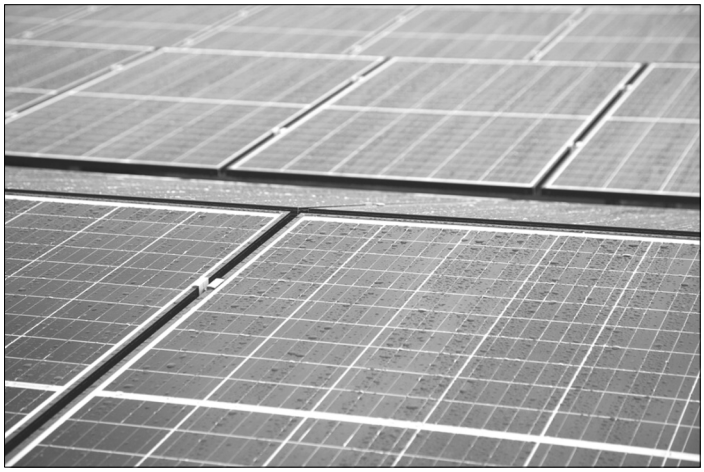

Panely jsou napojeny do dvou síťových střídačů. Nebyly instalovány baterie na uložení elektrické energie, neboť čistírna odpadních vod spotřebuje pro svou spotřebu veškerou vyrobenou elektrickou energii. Celkové náklady včetně projektové dokumentace na realizaci fotovoltaiky byly 2 100 850,- Kč. Z této částky bychom měli obdržet dotaci ve výši 1 089 568,- Kč.
Očekáváme roční úsporu mezi 15 až 20% z celkové spotřeby elektrické energie na čistírně odpadních vod. Roční spotřeba elektrické energie na čistírně odpadních vod byla v roce 2023 159 045 kilowatt. V současné době nakupujeme průměrně 1 kilowattu elektrické energie za 6,30 Kč včetně DPH.

---------- *Marek Sekanina*

REDAKCE ČTENÁŘŮM

Redakce děkuje všem, kdo svými příspěvky obohatili náš zpravodaj. I nadále můžete přispívat svými články, poznámkami, názory, náměty a nápady. Stačí sdělit ústně nebo písemně kterémukoliv ze členů redakce (jsou uvedeni v tiráži časopisu) nebo některému ze zastupitelů obce. Komunikovat lze i elektronicky.

Email: **lidanovotna.unoly@gmail.com**

V časopise je možné také zveřejňovat inzeráty a reklamy firem

Ceník inzerce:

- celá strana (A4) 1600,- Kč
- půl strany (A5) 800,- Kč
- čtvrt strany (A6) 400,- Kč
- osmina strany (A7) 240,- Kč
- řádková inzerce typu prodám - koupím zdarma
- blahopřání s fotografií 40,- Kč
- firemní logo na titulní straně + 1 článek ročně 2000,-Kč

Uzávěrka dalšího čísla bude koncem listopadu 2024, přesný termín bude včas zveřejněn na Infokanálu, obecním webu a facebooku.

Obecní úřad tel.: 519 415 523
Starosta mobil: 725 111 293
email: starosta@obecpopice.eu
podatelna@obecpopice.eu

Správce infokanálu a webu:
mobil: 737 588 341
email: lidanovotna.unoly@gmail.com
www.obecpopice.eu

Zprávy ze zasedání Zastupitelstva obce Popice naleznete na webových stránkách obce v rubrice „Dokumenty úřadu“
www.obecpopice.eu/obec-a-urad/dokumenty-uradu/usneseni-zo/

Informace
Sboru dobrovolných hasičů Popice

Místní JSDH má v případě vyhlášení poplachu 5 aktivních členů, připravených do zákonem daných 10 minut vyjet na zásah, či mimořádnou událost.

Členové jednotky:
Velitel jednotky: Lukáš Otáhal
Velitel družstva: Josef Mikulica a Jaroslav Hrabec
Strojník: David Otáhal a Petr Pavlíček
Starší hasič: Josef Otáhal

Ostatní členové jednotky:
Hasič: Pavel Koláček st., Miroslav Zabloudil ml., Jiří Zabloudil, Svatopluk Krajča, Radek Brzobohatý a Stanislav Mikulica

Technika JSDH Popice:
CAS 25 - Škoda 706 RTHP

Vybavení vozu:
Hadice C, B, D
Proudnice
Krtek na proplach ucpaných kanálu nebo odpadů
Dýchací přístroje Saturn S5 a S7
Plovoucí čerpadlo
Motorová pila
Elektrocentrála
Lopaty, rýče, sekeromotyka
Žebřík

Kontakty:
pro případ mimořádné události, když není potřeba volat na tísňovou linku (zaplavený majetek, atd..):

Velitel jednotky Lukáš Otáhal
tel.: 776 887 338
Velitel družstva Josef Mikulica
tel.: 702 171 424
a Jaroslav Hrabec
tel.: 608 721 105

Aktuální informace naleznete i na Facebooku, v uzavřené skupině Popice. Skupina je v současnosti nejpružnějším komunikačním kanálem v obci, informace se ke členům dostanou v podstatě ihned. Členství a příspěvky ve skupině schvalují správci skupiny - Lída Novotná, Dáša Svobodová a Hanka Kudličková.

Popice

PLÁN KULTURY OBCE POPICE ZÁŘÍ - PROSINEC 2024

ŘÍJEN	*19. 10. 2024*	*CENA PALAVY pořádá TJ Palava Popice*
	20. 10. 2024	*NAROZENINOVÉ STŘÍLENÍ pořádá popická střelnice*
	26. 10. 2024	*HUBERTOVSKÉ SKÁKÁNÍ pořádá TJ Palava Popice*
LISTOPAD	*9. 11. 2024*	*MARTINSKÉ HODY pořádá Popická chasa*
	30. 11. 2024	*SVATOONDŘEJSKÉ ŽEHNÁNÍ MLADÝCH VÍN pořádají popičtí vinaři*
PROSINEC	*21. 12. 2024*	*ZPÍVÁNÍ POD VÁNOČNÍM STROMEM pořádá ZŠ a komise kultury*
	28. 12. 2024	*POSLEDNÍ STŘÍLENÍ pořádá popická střelnice*
	Poslední víkend v roce	*POSEZENÍ U CIMBÁLU pořádá komise kultury*

Pálení čarodějnic 30. 4.

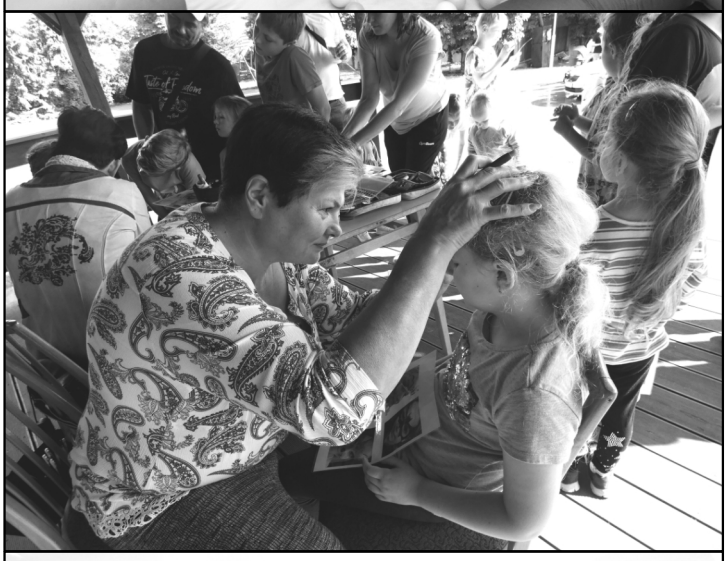

Oslava Dne dětí: Pohádkové dobrodružství i přes bouřky

Druhý červen byl oslavou Dne dětí, který se letos konal v duchu pohádkového dobrodružství. I přesto, že počasí nebylo zrovna příznivé a celé odpoledne doprovázely bouřky, atmosféra na akci byla plná radosti a nadšení.

Pohádková stanoviště a plnění úkolů
Na děti čekala celá řada stanovišť, kde se setkaly s různými pohádkovými postavami. Rytíři, vodník, Bob a Bobek, Ferda mravenec se stali průvodci malých návštěvníků na jejich cestě za dobrodružstvím. Na každém stanovišti děti plnily různé úkoly. Za jejich splnění získávaly razítka do svých pohádkových pasů, které si mohly na závěr odnést domů jako památku.

Skákací hrady a malování na obličej
Přes nepříznivé počasí nechyběly ani oblíbené skákací hrady, které byly k dispozici pro všechny malé skokany. I když prudký déšť na chvíli přerušil zábavu, děti se spokojily se stíněnými prostorami pod pergolou kulturního domu.
Dalším oblíbeným stanovištěm bylo malování na obličej. Děti si mohly vybrat, zda chtějí mít na obličeji obrázek oblíbeného zvířátka, superhrdiny nebo třeba květiny. Šikovné malířky proměnily dětské tváře v barevná umělecká díla.

Cukrová vata a párek v rohlíku
Co by to bylo za oslavu bez sladkostí a občerstvení? Cukrová vata, kterou na místě připravovali, lákala svou růžovou a modrou barvou i sladkou vůní. Děti si pochutnávaly také na párku v rohlíku. Rodiče ocenili možnost si dát kávu nebo jiné občerstvení, zatímco děti pobíhaly od jednoho stanoviště k druhému.

Ukázka Policie ČR
Velký zájem vzbudila také ukázka Policie ČR. Policisté předvedli svou výstroj a vybavení, které si děti mohly vyzkoušet. Zvláštní pozornost přitahovalo policejní auto, do něho se děti mohly posadit a na chvíli se cítit jako opravdoví strážci zákona.

Závěr plný radosti
I když počasí nebylo zrovna ideální, Den dětí se vydařil. Bouřky sice způsobily občasné přerušení některých aktivit, ale náladu to nikomu nezkazilo. Děti si odnesly domů nejen sladkosti, ale především zážitky, na které budou dlouho vzpomínat. Organizátoři akce si zaslouží velkou pochvalu za to, že i přes nepřízeň počasí dokázali připravit den plný radosti a smíchu.

---------- *Blanka Šťastná*

Vinaři v roce 2024 - 2. část

Tři týdny po velikonocích začaly přípravy na letošní výstavu vín rozvozem prázdných lahví do okolních obcí. Hodnocení vzorků vín proběhlo v neděli 5. 5. 2024 v sále Kulturního domu Popice. V patnácti hodnotitelských komisích pod dohledem subkomise bylo hodnoceno 545 vzorků vín, z toho 378 bílých 32 rosé (včetně 1 klaretu) a 132 červených vín. Dále se již tradičně na výstavě prezentovala celkem 18 vzorky vinařství Gotberg, Sonberk a Židkovi. Předsedou degustační subkomise byl Ing. Stanislav Málek, dalšími členy byli Ing. Zdeněk Tréšek z Mikulova a Ing. Svatopluk Kalábek z Hovoran. Šampionem se stalo Chardonay, PS, ročník 2023, René Dvořáka ze Šitbořic. Jako nejlepší starší bílé víno byl ohodnocen Tramín, VH, ročník 2021, Vinařství Merlon, Žabčice. Nejlepším červeným vínem ročníku 2023 byl vybrán Dornfelder Pavla Juráka z Hustopečí a ze starších červených vín byla oceněna Frankovka, ročník 2021, Spolku Trboušanských vinařů. Nejlepší kolekci vín popických vinařů měl Petr Novotný. Příznivé počasí a vystoupení cimbálové muziky Mládí z Čejče přispělo k dobré pohodě na letošním popickém koštu.

Květnové počasí k úlevě vinohradníků nepřineslo mrazivou zkázu v období takzvaných ledových mužů – Pankráce, Serváce a Bonifáce (12. až 14. května). Typická květnová teplota a občasné mírné deště vytvořily příznivé podmínky pro kvetení révy. Více srážek přinesl až začátek června a závěr června přinesl i teploty nad 30 st.C. Tyto příznivé podmínky zapříčinily rychlý vývoj révy i hroznů. Nárůst révoví byl v tomto období nevídaný. Takzvané „zelené práce“ ve vinici, tedy vylamování zálistků, čištění kmínků a ožínání přerostlých letorostů bylo třeba provádět již

Zarážení hory Popice

v polovině června a po 2 – 3 týdnech je zopakovat. Teploty v červenci překonávaly rekordy. Dvacet dnů v tomto měsíci byla odpolední teplota vyšší než 30 st.C. Úplně stejné bylo počasí v srpnu. Bohužel dešťové srážky v červenci byly podprůměrné, pouhých 25 l/m2. V srpnu v důsledku několika bouřek spadlo 48 l/m2, což nestačilo na dorovnání vláhového deficitu z předchozího měsíce.

Hrozny dozrávaly dříve v důsledku teplého počasí, ale réva začala strádat. U některých, obzvláště mladých výsadeb révy, vadly spodní listy letorostů a začaly vadnout hrozny. V polovině srpna se již sklízely ty nejranější odrůdy, Solaris, Muskaris, Irsai Oliver. Je takřka jisté, že vinobraní zahájí v prvním týdnu září většina vinařů. Problémem budou předpovídané vysoké denní teploty, takže sklízet hrozny bude praktické pouze v ranních a dopoledních hodinách. Polední a odpolední teploty mohou předehřát hrozny tak, že již po pomletí a odstopkování bude rmut samovolně kvasit a po vylisování nebude možné hroznovou šťávu dobře odkalit. Takže letos bude výroba vína vyžadovat od sklepmistra mnoho správných technologických zásahů.

Mužáci z Popic, v jejichž řadách je několik vinařů, již po desáté zorganizovali Zarážení hory, starý zvyk oznamující uzavření vstupu do vinice před sklizní hroznů. Komplikací bylo onemocnění muzikantů z objednané cimbálové muziky Musica Moravica. Podařilo se dojednat vystoupení cimbálové muziky Aleše Smutného, které bylo ozdobou této akce. Návštěvnost Zrážení hory byla ovlivněna úmorným vedrem, ale ti kdo přišli, byli spokojeni.

---------- *Josef Urbánek*

Za popickou Palavou

Rybářské závody 2024

Letní krojované hody 12. - 14. 7. 2024

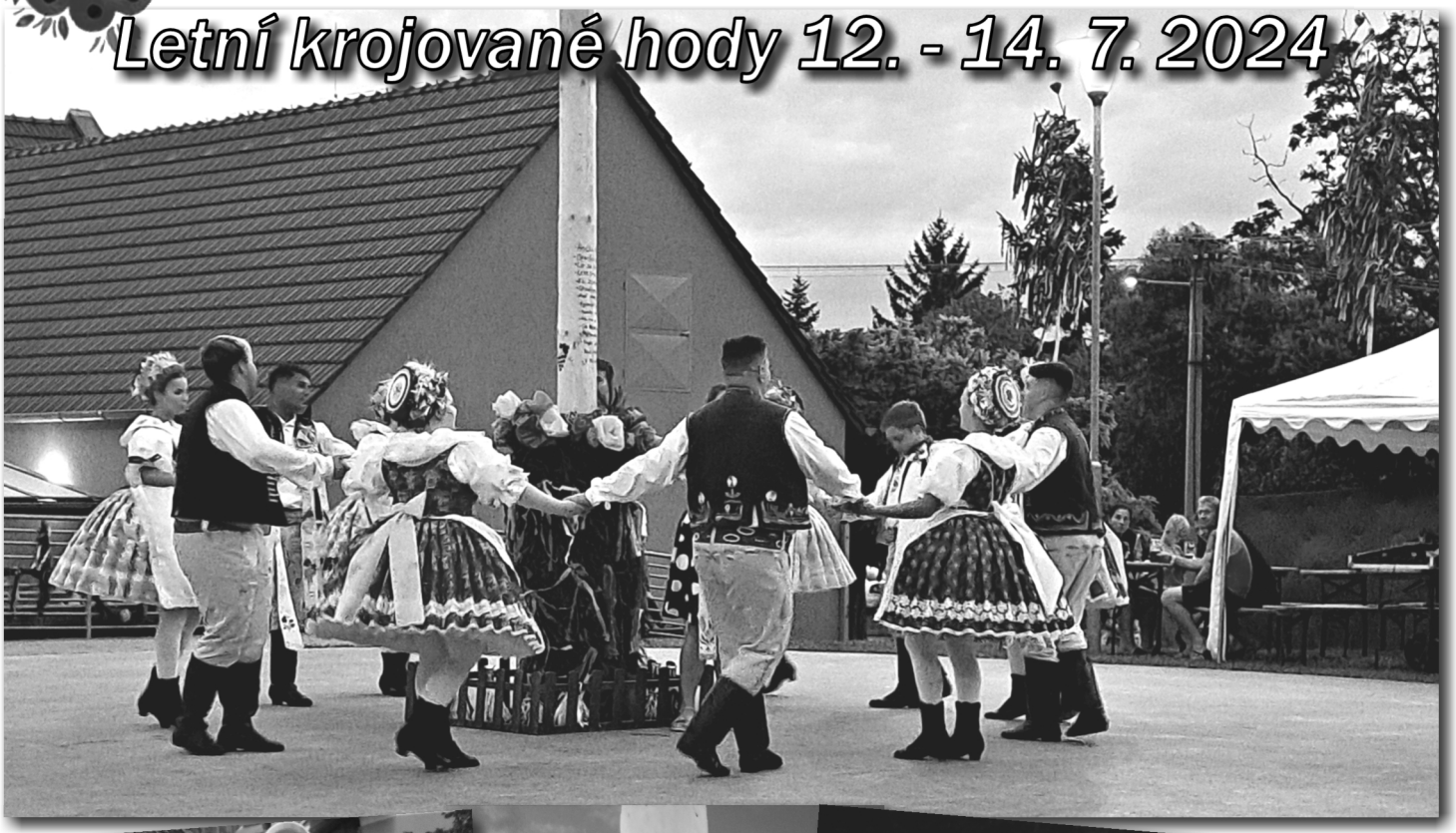

www.strelnicepopice.cz/

Prázdninové střílení 11. 8.

ZÁKLADNÍ ŠKOLA

www.zsmspopice.cz

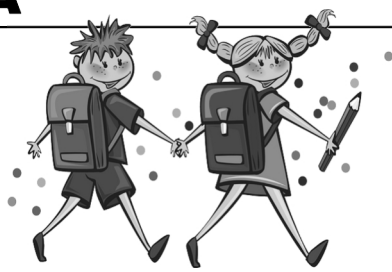

Začátek školního roku v Základní škole a Mateřské škole Popice

Začátek školního roku je v každé škole událostí plnou nadšení, očekávání a nových začátků. Ani v naší základní a mateřské škole tomu nebylo jinak. I letos jsme se pečlivě připravovali na příchod nových i stávajících dětí a žáků, kteří se vracejí do svých tříd po letních prázdninách.

Již během června započaly stavební úpravy, které dále pokračovaly v průběhu letních prázdnin. Jejich výsledkem je přebudování prostor školní družiny na novou třídu mateřské školy. Dále zde vznikla pro děti MŠ zbrusu nová výdejna jídla, šatna a sklad lůžkovin. Upravena byla také sociální zařízení v 1. NP. Díky společnému úsilí všech, kteří se na této akci podíleli, se nakonec vše podařilo dotáhnout do zdárného konce a od 1. 9. máme všechny změny zapsané i v rejstříku škol.

Září znamená pro mnoho rodin návrat k denním rutinám všedních dnů a pro prvňáčky první postupné krůčky do světa vzdělávání. Slavnostní zahájení školního roku pro prvňáčky proběhlo v pondělí 2. září v jejich vyzdobené třídě, kde se sešli společně s rodiči. V úvodu přivítali nové školáky pan starosta s ředitelem školy a dětem popřáli úspěšný vstup do školního života. Pak se ujala slova paní učitelka a spolu s dětmi se pustily do připravených aktivit.

V tomto školním roce bude výuka probíhat v 1. ročníku (18 žáků), 3. ročníku (14 žáků) a 4. ročníku (9 žáků). Celkem tedy budeme mít ve třech třídách 41 žáků, což je oproti loňskému roku nárůst o 12 žáků. Naší společnou snahou v ZŠ a MŠ bude, abychom žákům i dětem dále poskytovali kvalitní vzdělávání a rozvíjeli jejich klíčové kompetence.

V mateřské škole se budou děti vzdělávat také ve třech třídách. V budově MŠ třídy Berušek a Motýlků. V nově zbudované třídě v ZŠ budou „hnízdit“ Sovičky. Celkem je od září v mateřské škole 51 dětí. Spousta z nich vyrazila letos do mateřské školy úplně poprvé a nebylo to pro ně snadné být najednou bez rodičů v „cizím“ prostředí. Všechny učitelky budou usilovat o to, aby pomohly těmto dětem se zapojením do kolektivu a celkovou adaptací na přechod z domácího prostředí do mateřské školy. Pro učitele mateřské školy je důležité vytvořit pro děti bezpečné a podporující prostředí, kde se budou cítit dobře a kde budou mít prostor pro rozvoj svých schopností a fantazie.

Jednou z priorit školy je spolupráce s rodiči a místní komunitou. Snažíme se otevřít dveře všem, kteří mají zájem o aktivní zapojení do školního života. V plánu jsou tradiční společné akce, jako jsou například tvořivé dílny, sportovní a kulturní akce. Cílem těchto aktivit je budovat soudržný kolektiv, kde se děti, rodiče a učitelé mohou společně podílet na vytváření přátelského a podporujícího školního prostředí.

Na závěr bych chtěl vyslovit společné přání, aby se celý nový školní rok nesl ve znamení nových příležitostí a společných pozitivních zážitků. A pevně věřím, že případné překážky, které se nám budou stavět do cesty, společně zvládneme.

---------- *Roman Svobodný*
ředitel školy

Školní výlet do Moravského krasu

Předškoláci 2024

Pirátská plavba

Ve středu 15. května 2024 nastal den, na který jsme se všichni dlouho těšili – den našeho velkého dobrodružství. Brzy ráno jsme se sešli v MŠ a připravili se na cestu, která nás zavedla až k přístavišti U Jezu v Hodoníně. Tam na nás už čekal náš průvodce – tajemný pirát.

Pirát nás hned na začátku vybavil „zbraněmi“ a pak začal rozdělovat důležité úkoly. Jeden z nás se stal navigátorem, dostal mapu a měl za úkol vést loď po správné trase. Jiný odvážlivec se chopil pirátské vlajky jako vlajkonoš, aby ji hrdě nesl na palubu, a další se stal pozorovatelem s dalekohledem a bedlivě sledoval okolí.

Jakmile bylo vše připraveno, nalodili jsme se a s radostným křikem vyrazili na plavbu za pokladem. Konečně jsme dorazili na místo, kde měl být poklad ukryt. Děti se okamžitě pustily do hledání a po chvíli v křoví objevily starou dřevěnou truhlu. Všichni jsme se kolem ní shromáždili a s napětím pozorovali, jak se víko truhly pomalu otevírá. Uvnitř se zalesklo něco zlatého a lesklého – náš vysněný poklad.

Právě v tu chvíli se náš pirát rozhodl poklad ukořistit pro sebe a rychle utéct, ale naše děti se nedaly tak snadno oklamat. S odhodláním a hbitostí piráta pronásledovaly, až ho dohnaly a zahnaly do úzkých. Zaskočený pirát se nakonec zastavil, přiznal svou chybu, omluvil se a požádal o odpuštění. Naši malí hrdinové mu nakonec odpustili, a tak se všichni mohli spravedlivě rozdělit o poklad.

Výlet se skvěle vydařil. Všichni odjížděli zpět do mateřské školy s úsměvem na tváři a s pocitem, že zažili skutečné dobrodružství. Tento den si jistě budeme všichni dlouho pamatovat.

---------- *Ludmila Smékalová*

Den rodiny

Ve středu 22. 5. jsme oslavili na školní zahradě den rodiny.
Děti z berušek si pro rodiče nacvičily pohádku “Boudo budko” a písničku o Červené Karkulce. Vystoupení se jim moc povedlo a měly od rodičů zasloužený potlesk.
Děti z motýlků předvedly jejich pohádku “O neposlušných kůzlátkách”, zazpívaly písničku “ Když jsem já sloužil” a jejich básnička pro maminky i tatínky krásně završila celé vystoupení.
Pak už stačilo na zahradě rozdělat deky a užít si spolu s kamarády a rodinou příjemný piknik plný dobrot od maminek a tatínků. Děti měly pro rodiče nachystané ještě jedno malé překvapení. Společně s učitelkami vyrobily rodičům jako poděkování malé dárečky, které, jak bylo vidět, udělaly velikou radost.
Děkujeme všem, kdo se zúčastnili, a doufáme, že se potkáme na dalších akcích.

---------- *Kristýna Vachalová*

Výlet do Brna

Starší děti z naší školky se ve středu 13. 6. 2024 vydaly ranním vlakem na poznávací výlet do Brna. Pro některé děti to byla první cesta vlakem.Ve městě jsme se vyhnuli ranní dopravní špičce a k cíli cesty se vydali podchodem. Cestou děti pozorovaly za prosklenou výlohou při práci pečení chleba a koláčů pekaře, městský ruch, tramvaje a spoustu lidí, velké obchody a tržiště na Zelném rynku. Zde se děti přesvědčily, jak umí pojmenovat druhy ovoce a zeleniny a ochutnaly mrkvičky od paní trhovkyně. Navštívili jsme Moravské zemské muzeum a prohlédli jsme si expozici zvířat. Děti se neustále zajímaly o druhy vystavených zvířat a vyptávaly se, jak v přírodě žijí. Domů jsme se vraceli unavení, ale bohatší o spoustu nových zážitků a poznatků.

---------- *Irena Kondlerová*

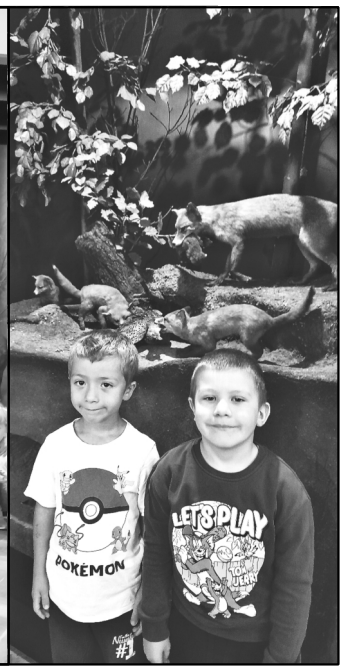

Plavecký výcvik

19. června 2024 jsme 10. lekcí zakončili v tomto školním roce plavecký výcvik v bazénu v Hustopečích. Paní plavčice nejdříve vyzkoušely děti z plaveckých dovedností, které se během celého výcviku naučily, a potom následovala zábava. Na závěr nechyběla ani pohádková bytost vodnice a malý vodníček, který se s dětmi přišel rozloučit, podarovat je odměnou za snahu a také všem rozdat mokré vysvědčení. Dětem se jako vždy z bazénu nechtělo, tak využily možnost hry ve vodě do samého konce. Děkujeme plavecké škole za příjemnou atmosféru, péči a těšíme se někdy příště na shledanou.

---------- *Irena Kondlerová*

Začátek školního roku v MŠ Popice

Poslední týden v srpnu tradičně patří velkým přípravám na nový školní rok. Věřte mi, že připravit třídy, pomůcky, jídelnu, kuchyni i zahradu během jednoho týdne je velká výzva. Ale jako vždy jsme tuto výzvu zvládli, proto můžeme 2. 9. přivítat děti s otevřenou náručí. A to hned ve 3 třídách.

Třída Berušky a Motýlci jsou třídy v kmenové budově MŠ Popice. Do Berušek bude chodit celkem 19 dětí ve věku 2,5-3 roky. Dětem se budou věnovat paní učitelky Irena Kondlerová a Lenka Martincová, která je novou posilou našeho týmu. Motýlky bude navštěvovat 20 dětí ve věku 4 – 6 let. V této třídě budou učit paní učitelky Kristýna Vachalová a Gabriela Šmídová. Třída Sovičky se nachází na odloučeném pracovišti v budově Základní školy Popice. Do Soviček bude chodit 12 dětí předškolního věku. S dětmi budou ve třídě paní učitelky Barbora Valová a Ludmila Smékalová. Provoz mateřské školy nezajišťují pouze pedagogové, ale i provozní zaměstnanci jako je např. vedoucí stravování, kterou je Ing. Markéta Sekaninová. Dobroty budou dětem připravovat Iveta Vachalová a Jana Lejsková.

Věřím, že i když bude školní rok 2024-2025 zcela odlišný od těch předcházejících, bude stejně krásný, veselý a plný příjemných zážitků.

---------- *Gabriela Šmídová*

FARA OPEN

V neděli 23. června se popická fara otevřela návštěvníkům z Popic i okolí, kteří si tu mohli prožít příjemné odpoledne. Hlavním zážitkem bylo divadlo sourozenců Marčíkových, na dvoře odehráli představení Kolotoč pohádek. Byl to zážitek nejen pro děti, ale dva herci a několik loutek dokázali svojí energií a vtipem upoutat i dospělé. Společně jsme se smáli, bavili i zpívali celou hodinu. Po představení si děti mohly prohlédnout vystavené loutky a dokonce si s nimi zkusit hrát. Dospělí i děti si mohli přátelsky popovídat u kávy, limonády, piva nebo sklenky vína a ochutnat skvělé koláče, zákusky a další občerstvení, o které se postarali farníci. Těšíme se, že podobnou kulturní akci budeme moci pořádat pravidelně i v dalších letech.

---------- *Markéta Malíková*

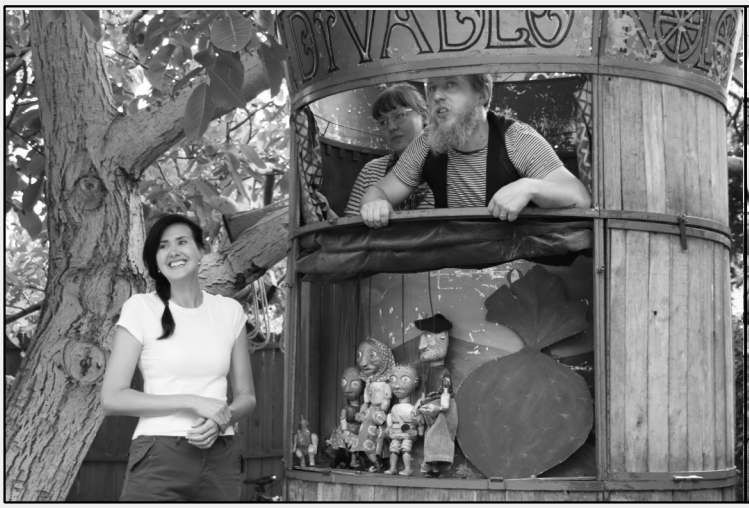

Římsko-katolická farnost Popice

Vyvrcholením doby velikonoční je Květná neděle oslavující Ježíšův příjezd do Jeruzaléma. V následujícím týdnu tak zvaný Zelený čtvrtek - Poslední večeře Páně, následné bdění a Ježíšova motlitba v Getsemanské zahradě a jeho zatčení po zradě jednoho z apoštolů - Jidáše. V tento čtvrtek dopoledne při bohoslužbě v katedrále za přítomnosti kněží z celé diecéze jsou biskupem posvěceny oleje používané při křtu, biřmování, pomazání nemocných, pomazání obětního stolu a zdí nových kostelů. Další den na Velký pátek není v katolické církvi po celém světě sloužena mše. Je pouze bohoslužba, při které jsou čteny nebo zpívány „pašije“, texty o umučení a smrti Ježíše Krista. Dále jsou přímluvy za církev a všechny lidi, uctívání kříže a přijímání. Od pátečního večera, respektive od sobotního dopoledne až do sobotního podvečera je kostel otevřen k soukromému rozjímání. Obřady Bílé soboty začínají po západu slunce venku před kostelem zapálením ohně a jeho požehnáním. Od tohoto ohně je zapálen paškál, zdobená velká svíce, která bude rozžíhána při bohoslužbách po celou velikonoční dobu. Následuje velikonoční chvalozpěv. Pokračuje bohoslužba slova ze Starého zákona. Je navrženo celkem sedm čtení, ale nemusí se číst všechna. Minimum jsou tři, ale vždy musí být čtení o přechodu Izraelitů Rudým mořem. Po slavnostním Vzkříšení se rozezní varhany a zvony, které umlkly při čtvrteční mši. Lidově se traduje, že odletěly do Říma. Slavné vzkříšení Ježíše Krista je oslaveno nedělní bohoslužbou, již doprovodila svým zpěvem schola mladých z naší farnosti. K velikonocím tradičně patří i rozjímání u jednotlivých zastavení křížové cesty. Kromě modlitby křížové cesty v postních nedělních odpolednech v kostele, byly dvě mimořádné. V sobotu před Květnou nedělí bylo možné projít a rozjímat křížovou cestu na Svatý kopeček v Mikulově a na Velký pátek křížovou cestu v Popicích mezi vinicemi. Obzvláště ta mikulovská byla opravdu těžká. Od začátku silný vítr a chlad, který byl v horní části křížové cesty doprovázený deštěm a takovými nárazy větru, že malé děti museli rodiče držet, aby je to nepovalilo. Následný odpočinek v jídelně mikulovského hotelu Galant přišel všem vhod.

Římsko-katolická farnost Popice

Letošní žehnání polí a vinic bylo oproti minulým letům dříve, a to již 28. dubna. Průvod účastníků vyšel od hřbitova k soše sv. Gotharda a vinicemi ke kapličce v trati Svidrunk, východně od obce. Zde duchovní Otec Vít poprosil o ochranu polí a vinic před nepřízní počasí.

V neděli 26. května na slavnost Nejsvětější trojice přistoupily 4 děti k Prvnímu svatému přijímání. Při této slavnosti mši doprovázela popická zpěvácká schola.

V následujícím týdnu ve čtvrtek 30. května byla slavnost Těla a krve Páně, lidově Boží tělo, jako již tradičně v kapli sv. Rozálie, Rocha a Šebestiána, včetně průvodu v přilehlém parku a žehnání obci a jeho obyvatelům.

Letos se i naše farnost zapojila do Noci kostelů. V pátek 7. června od 18 hodin byla v kostele připravena výstava fotografií křížové cesty ve vinici doplněná o grafické zobrazení jednotlivých zastavení křížové cesty od výtvarnice Jaroslavy Sojnekové. Největší zájem byl o prohlídku varhan, půdy kostela, věže s hodinami a výhled z věže na západ slunce.

Již několikrát byla Otevřená fara, nedělní odpoledne s posezením a pohoštěním na zahradě fary. V neděli 28. června od 15 hodin zde začalo divadelní představení společnosti Víti Marčíka mladšího. Svérázným způsobem byly předvedené loutkové inscenace několika známých pohádek, do kterých byly zapojeny jak děti, tak i dospělí diváci. Po představení si děti mohly odzkoušet vodit loutky a pobavit se s principálem Víťou Marčíkem ml. nebo jeho sestrou, která vodila jednotlivé pohádkové postavy. Příjemné nedělní odpoledne na farní zahradě se protáhlo až do večerních hodin.

Loučení se školou tradičním táborákem na farní zahradě v pátek 28. června a loučení s prázdninami 30. srpna patří každoročně dětem.

---------- *Josef Urbánek*

Zpráva komise pro kulturu a školství obce Popice
Společenská rubrika KVĚTEN - ZÁŘÍ 2024

60 LET
Podešť Ivo
Donéová Dagmar
Surková Jarmila

65 LET
Hubatková Jarmila
Stránský Petr
Klimešová Bohumila
Malý Pavel
Brzobohatý Svatopluk

70 LET
Blahová Květuše
Janíčková Emilie
Böhm Libor

72 LET
Hrabcová Jaroslava
Krajča Jan
Židková Anna
Šardová Věra
Střelcová Eva
Holacká Alena

73 LET
Straková Anna
Hrabec Josef
Koláček Pavel
Bušinová Alena
Franěk Oldřich
Luňáčková Marie
Šebestová Ludmila
Rybníkář Jan
Masařová Filomena
Mokrý Karel

74 LET
Matějů Hermína
Zálešák Jan
Hradilová Milada
Huňař František
Huňařová Věra
Straková Dana

76 LET
Krajčová Jana
Kudlička Miroslav
Matyšková Jaroslava
Malá Anna
Školová Marta
Bártečková Marie
Podešvová Ludmila
Hajná Ludmila
Šopíková Růžena

77 LET
Straka Jan
Knoflíček Vojtěch
Luňáček Vojtěch
Kuba Karel

78 LET
Knoflíčková Jiřina
Krajča Jaroslav
Dulínek Lubomír

79 LET
Luňáček Ladislav
Ježová Zdenka
Matýšková Anna

80 LET
Šimkovičová Terezia

82 LET
Sekanina Milan

83 LET
Frýdková Anna
Nasadilová Jiřina

84 LET
Skotalová Anna

85 LET
Škola Josef

86 LET
Beňová Marie

88 LET
Konečný Josef
Klouparová Marie

90 LET
Komárková Herta
Frýdek Jan
Osičková Zdenka

91 LET
Urbanová Anna

92 LET
Fantová Anna

Narození dětí:

- Šťastný Jan
- Haluza David
- Lejsková Izabela

Slavnostní vítání občánků v obřadní síni OÚ:

- Varmužová Beáta
- Růžičková Natálie
- Sůkalová Sára

Blahopřejeme !

Zpracovala:
Sekaninová Josefka srpen 2024

FOTBAL

TJ Sokol Popice
JARNÍ SOUTĚŽ 2024 – MUŽI

Na konci soutěže jsme obsadili 8. místo se ziskem 32 bodů a pasivním skóre 44:46. Po prachmizerném podzimu, kdy jsme okupovali sestupové příčky, přišlo na jaře velké zlepšení. Zejména start do jarní části soutěže nám vyšel a brzy jsme opustili sestupové pásmo. Závěr sezóny nebyl tak úspěšný, přesto lze jarní část soutěže hodnotit velmi pozitivně. V mužstvu jsme měli dva snajpry, kteří dokázali za sezónu vstřelit dohromady 27 branek, což je 60% všech vstřelených branek.

Pár základních informací k zápasům v jarní části soutěže:

Ve čtvrtém kole jsme hostili mužstvo Starovic. V prvním poločase jsme soupeře zatlačili a výsledkem byly dvě branky a dvě spálené tutovky. Po hodině hry jsme skórovali potřetí a utkání vypadalo na jednoznačnou záležitost. Poté jsme nepochopitelně vypnuli a hosté byli po zbytek druhého poločasu lepším mužstvem. Naštěstí svoji převahu přetavili pouze v jednu branku, a tak jsme utkání dovedli do vítězného konce.

Další vítězství jsme zapsali na horké půdě v Šitbořicích. Po nezáživném prvním poločase nás domácí ve druhém poločase výrazně zatlačili. Výborný výkon gólmana Jaroslava Konečného, který zavřel bránu, a branka Jana Bobala znamenaly naše vítězství.

V třetím domácím zápase jsme hostili posílený celek z Velkých Bílovic. V prvním poločase měli více ze hry hosté, kteří se ujali vedení. Dan Topinka ještě do konce poločasu stihl vyrovnat. Ve druhém poločase jsme si vypracovali několik vyložených šancí. Bohužel jsme proměnili pouze jednu. V závěru utkání hosté vyrovnali ze standartní situace.

V sedmém kole nás čekal soupeř z nejtěžších. Vedoucí mužstvo tabulky a postupující celek Drnholce. V prvním poločase měli domácí hráči převahu, ale naši kluci soupeře do žádných vyložených šancí nepouštěli. Úvod druhého poločasu jsme prospali a po naší chybě šli domácí do vedení. Poté jsme hru vyrovnali a vytvořili si dvě vyložené šance. Bohužel jsme nedali a domácí nás potrestali z rychlého protiútoku. V závěru utkání snížil Dan Topinka, ale vyrovnat jsme již nedokázali. Přesto patří klukům velký dík, neboť s domácími hráči sehráli vyrovnaný zápas.

Ve čtvrtém domácím zápase jsme potvrdili dobrou formu. Utkání jsme rozhodli již v prvním poločase, kdy jsme vstřelili tři branky. Ve druhém poločase jsme několik vyložených šancí zahodili, přesto jsme utkání v poklidném tempu dovedli do vítězného konce.

Zápas v Hruškách jsme začali výborně. Již v 15. minutě jsme vedli 2:0 a v utkání jsme dominovali. Bohužel nedůraz v obraně a částečně podcenění soupeře se nám vymstilo. Domácí utkání otočili a vedli 3:2. Naštěstí střelecky disponovaný Dan Topinka třetím gólem v utkání dovedl utkání do remízové stavu.

V Rakvicích jsme totálně vyhořeli. Již po půlhodině bylo utkání rozhodnuto. Domácí nám dali lekci z produktivity. Na tento zápas musíme co nejdříve zapomenout, neboť se nám hrubě nevydařil.

V dohrávaném utkání s Lanžhotem B jsme nezachytili úvod zápasu. Hned z první akce nás soupeř potrestal. Ve zbytku první půli byli hosté lepší, ale své vedení nepojistili. Brankou do šatny jsme vyrovnali a ve druhém poločase jsme hostům byli rovnocenným soupeřem a vytvořili si několik brankových příležitostí. Leč jsme je neproměnili a hosté nás potrestali druhou brankou a dotáhli utkání do vítězného konce.

V posledním zápase jarní sezóny jsme jeli do Pohořelic. V prvním poločase jsme jasně dominovali a po zásluze vedli. Ve druhém poločase domácí hru vyrovnali a hrál se zajímavý zápas, který jsme dotáhli do vítězného konce a slavili po delší době vítězství.

Přehled výsledků:

Popice - Starovice 3:1 (branky: Daniel Topinka 2x, Jakub Šťastný)
Šitbořice - Popice 0:1 (branka: Jan Bobal)
Popice – Velké Bílovice B 2:2 (branky: Daniel Topinka, Daniel Rychlík)
Drnholec – Popice 2:1 (branka: Daniel Topinka)
Popice – Bavory 4:0 (branky: Daniel Topinka 2x, Jakub Šťastný 2x)
Týnec/Hrušky - Popice 3:3 (branky: Daniel Topinka 3x)
Popice – Lanžhot B 1:2 (branka: Jiří Straka)
Rakvice/Zaječí– Popice 6:1 (branka: Daniel Topinka)
Popice – Pohořelice B 2:1 (branky: Jakub Šťastný a Jan Straka mladší)

Kádr mužstva:

Jan Straka starší, Jaroslav Konečný, Filip Lejska, Milan Straka, Miroslav Svoboda, Miroslav Singer, Daniel Topinka, Tomáš Vachala, Jan Straka mladší, Jiří Buriánek, Jan Bobal, Jiří Straka, Michal Bradávka, Daniel Rychlík, Jakub Šťastný, Marek Huňař, David Huňař

Branky v jarní části soutěže:
Daniel Topinka - 10 branek, Jakub Šťastný – 5 branek, Jan Bobal – 2 branky, Jiří Straka – 2 branky a Jan Straka mladší – 2 branky, Daniel Rychlík – 1 branka
Branky celkem za celou fotbalovou sezónu:
Daniel Topinka - 16 branek, Jakub Šťastný – 11 branek, Jiří Straka – 4 branky, Jan Bobal – 3 branky, Jaroslav Konečný – 3 branky, Jan Straka mladší – 2 branky, Tomáš Vachala – 2 branky, Jiří Buriánek – 2 branky a Daniel Rychlík – 1 branka

PODZIMNÍ SOUTĚŽ 2024 – MUŽI

Vzhledem k neuspokojivému stavu hřiště jsme první tři kola odehráli na venkovních trávnících. Bilance úvodních zápasů je velmi pozitivní, i když výkon nebyl vždy optimální. Velkým příslibem je začlenění dorostenců do zápasů. Ondra Topinka, Kamil Huňař, Kuba Sedláček i Tomáš Krajča podali ve všech utkáních, ve kterých nastoupili, velmi solidní výkony. Novou posilou týmu je Radim Pitlach a po zranění se vracející Kuba Krajča. Na marodce jsou stále Radek Rožnovský a Jiří Buriánek.

Novou fotbalovou sezónu jsme zahájili derby utkáním ve Strachotíně. Utkání mnoho fotbalu nenabídlo. Domácí měli optickou převahu i více vyložených šancí. Brankář Jaroslav Konečný nás podržel. V závěru utkání jsme skórovali z rohu, kdy se prosadil hlavou Mira Singer. Domácí zaslouženě vyrovnali v poslední minutě utkání, kdy proměnili trestný kop.
Ve druhém kole jsme domácí zaskočili již v úvodu. Již ve třetí minutě proměnil samostatný únik Kuba Krajča. Poté jsme zahodili obrovskou šanci. Tři naši hráči šli sami na brankáře domácích. Domácí nás potrestali po chybě ve středu obrany a domácí útočník s přehledem proměnil samostatný únik. Naštěstí jsme ihned zareagovali a dvěma brankami jsme do poločasu navýšili vedení. Ve druhém poločase se hra rozkouskovala. Domácí i naši hráči své šance již nevyužili a skóre se už neměnilo.
V třetím kole jsme zavítali na hřiště do Březí. Úvod patřil našim hráčům, leč žádnou šanci jsme neproměnili. Postupem času začali přebírat otěže zápasu domácí. Po pěkné kombinační akci nám vstřelili první branku utkání. Ve druhém poločase navýšili své vedení a vypadalo to, že domácí v utkání zvítězí. Kontaktní branka Honzy Bobala nám pomohla. Ve zbytku utkání jsme převzali iniciativu a krásná branka Tomáše Vachaly znamenala vyrovnání. V závěru utkání jsme ještě trefili břevno a tyč domácí branky. Přesto je remíza vzhledem k vývoji utkání spravedlivá.
Úvodní domácí utkání proti mužstvu Starovic se našim klukům hrubě nevydařilo. Již v 13. minutě jsme prohrávali 2:0 a působili jsme bezradným dojmem. Hosté byli fotbalovější a ve druhém poločase hru kontrolovali. V závěru utkání nám vstřelili třetí branku a zaslouženě zvítězili. Stínem utkání bylo zranění kapitána mužstva Miry Svobody, který bude chybět minimálné měsíc.

Kádr mužstva:
Jan Straka starší, Jaroslav Konečný, Filip Lejska, Milan Straka, Miroslav Svoboda, Miroslav Singer, Daniel Topinka, Tomáš Vachala, Jan Straka mladší, Jan Bobal, Jiří Straka, Michal Bradávka, Radim Pitlach, Jakub Šťastný, Jakub Krajča, Marek Huňař

Přehled výsledků:
Strachotín - Popice 1:1
(branka: Miroslav Singer)
Vlasatice - Popice 1:3
(branky: Jakub Krajča, Daniel Topinka, Jan Bobal)
Březí/Novosedly B - Popice 2:2
(branky: Jan Bobal a Tomáš Vachala)
Popice – Starovice 0:3

Další zápasy:
5. kolo **Velké Bílovice – Popice**, sobota 7.9. v 13:00 hodin
6. kolo **Popice – Rakvice/Zaječí**, neděle 15.9. v 16:00 hodin
7. kolo **Popice – Podivín**, neděle 22.9. v 16:00 hodin
8. kolo **Dolní Dunajovice – Popice**, sobota 28.9. v 16:00 hodin
9. kolo **Popice – Brumovice**, neděle 6.10. v 15:30 hodin
10. kolo **Lanžhot B – Popice**, neděle 13.10. v 10:00 hodin
11. kolo **Popice –Týnec/Hrušky**, neděle 20.10. v 15:00 hodin
12. kolo **Šitbořice – Popice**, neděle 27.10. v 14:00 hodin
13. kolo **Popice –Pohořelice B/Cvrčovice**, neděle 3.11. v 14:00 hodin

JARNÍ SOUTĚŽ 2024 – MLADŠÍ ŽÁCI

Naši mladší žáci obsadili 8. místo se ziskem 34 bodů, se skóre 74:75. Dosáhli jsme 11 vítězství, jednou skončilo utkání nerozhodně a ve 14 případech jsme odcházeli poraženi. Našim hráčům děkujeme za dobré výkony. Někteří z nich úspěšně nastupovali za starší žáky.

Přehled výsledků:
Popice – MSK Břeclav C 4:0 (branky: Lukáš Vaverka, Tobiáš Bohm, Dominik Šrédl a Vojta Topinka)
Lanžhot – Popice 5:2 (branky: Lukáš Vaverka a Vojta Topinka)
Popice - Šitbořice 4:1 (branky: Lukáš Vaverka 3x, Martin Židek)
Krumvíř – Popice 2:1 (branka: Jakub Metela)
Podivín - Popice 2:5
(branky: Kuba Doupovec 2x, Jiří Urbánek, Dominik Šrédl a vlastní).
Popice – Dolní Dunajovice 5:3 (branky: Jakub Metela 2x, Vojtěch Topinka, Lukáš Vaverka, Ondřej Střelec po 1 brance)
Popice – MSK Břeclav B 0:2
Mikulov B - Popice 2:1 (branka: Lukáš Vaverka)
Popice - Velké Němčice/Nosislav 1:4 (branka: Jirka Urbánek)
Charvatská Nová Ves - Popice 1:6 (branky: Miloslav Král, Matyáš Pelc, Tobiáš Bohm, Lukáš Vaverka, David Duriš, vlastní)
Popice - Kobylí/Bořetice 5:1 (branka: Martin Židek)
Mikulov A – Popice 5:1 (branka: Lukáš Vaverka)
Pohořelice – Popice 1:3
(branky: Lukáš Vaverka – 2 branky a Martin Židek)

Střelci jarní části soutěže:
Lukáš Vaverka – 12 branek, Vojtěch Topinka – 3 branky, Martin Židek – 3 branky, Jakub Metela – 3 branky, Jakub Doupovec – 2 branky, Jiří Urbánek – 2 branky, Tobiáš Bohm – 2 branky, Dominik Šrédl – 2 branky, Ondra Střelec – 1 branka, Miloslav Král – 1 branka, Matyáš Pelc – 1 branka, David Duriš – 1 branka a vlastní – 2 branky

Kádr mužstva:
Roman Antoš, Lukáš Vaverka, Ondra Kunc, Matyáš Pelc, David Jankovec, Jakub Metela, Martin Židek, Vojta Topinka, Ondra Střelec, Matyáš Staněk, Daniel Šmehlík, Tobiáš Bóhm, Břetislav Kotulán, Miloslav Král, David Duriš. Dominik Šrédl

Střelci celkem:
Lukáš Vaverka – 15 branek, Vojtěch Topinka – 12 branek, Martin Židek – 9 branek, Jakub Metela – 7 branek, Jakub Doupovec – 6 branek, Jiří Urbánek – 5 branek, Ondra Střelec – 4 branky, Daniel Šmehlík – 3 branky, Dominik Šrédl – 2 branky, Tobiáš Bohm – 2 branky, Miloslav Král – 2 branky, David Jankovec – 1 branka, Matyáš Pelc – 1 branka, Ondra Kirch – 1 branka a Roman Antoš – 1 branka, David Duriš – 1 branka, vlastní – 3 branky

JARNÍ SOUTĚŽ 2024 – MLADŠÍ PŘÍPRAVKA

V jarní části soutěže naše nejmenší drobotina zaznamenala jedno vítězství a jednu remízu. Trenéři zapracovali několik nových fotbalových nadějí.

Výsledky jarních zápasů:
Velké Němčice - Popice 19:6 (branky: Tomáš Střelec 2x, Anežka Poláková 2x, Valérie Šredlová 1x, Martin Strapko 1x)
Popice - Vlasatice 3:4 (branky: Tomáš Střelec – 3x)
Šitbořice/Nikolčice - Popice 7:2 (branky: Aneta Doupovcová a Tomáš Střelec)
Popice – Bořetice/Kobylí 3:10 (branky: Tomáš Střelec 2x, Valérie Šrédlová)
Popice - Horní Bojanovice 2:6 (branky: Tadeáš Kýr, Tomáš Střelec)
Aligators Brumovice - Popice 7:18
(branky: Tomáš Střelec 7x, Lukáš Kunc 4x, Martin Kilián 2x, Martin Strapko 2x, Valérie Šrédlová a Aneta Doupovcová po jedné brance)
Drnholec - Popice 2:2 (branky: Honza Kročil a Katka Háklová)
Popice - Vranovice/Ivaň 1:15 (branka: Aneta Doupovcová)
Pohořelice - Popice 13:0
Popice – Velké Pavlovice 1:11 (branka: Tadeáš Kýr)
Dolní Dunajovice - Popice 11:6 (branky: Aneta Doupovcová 2x, Martin Strapko, Valérie Šrédlová, Tadeáš Kýr a Matěj Vaverka)

Kádr mužstva:
Aneta Doupovcová, Lukáš Kunc, Martin Strapko, Filip Blecha, Mojmír Procházka, Dominik Hasala, Tomáš Střelec, Anežka Procházková, Jan Fiala, Matyáš Vaverka, Tadeáš Kýr, Valérie Šrédlová, Adam Drážný, Michal Fleischmann.

JARNÍ SOUTĚŽ 2024 – STARŠÍ ŽÁCI

Naši starší žáci obsadili v celkovém pořadí 6. příčku se ziskem 26 bodů. V jarní části sezóny nám citelně chyběli Matěj Mlaskač a Adéla Ferbyová, kteří po podzimní části soutěže přestoupili do jiných oddílů. Věříme, že s nimi bychom byli v tabulce výše. Přesto musíme poděkovat všem hráčům a zejména klukům z mladších žáků, kteří nás úspěšně po celou sezónu doplňovali.

Přehled výsledků:
Popice – Pohořelice 3:1
(branky: Ondra Topinka, Tonda Čaněk a Kuba Sedláček)
Lanžhot - Popice 9:0
Popice - Kobylí/Bořetice 2:3
(branky: Tonda Čaněk a Kuba Sedláček)
Krumvíř - Popice 1:0
Podívín - Popice 3:3
(branky: Tomáš Krajča 2x, Adam Hemza)
Popice – MSK Břeclav B 6:0
(branky: Kuba Sedláček 2x, Radek Židek 2x, Ondra Topinka a Tonda Čaněk)
Hustopeče B/Bojanovice - Popice 2:6
(branky: Kuba Sedláček 3x, Ondřej Topinka, Antonín Čaněk, Ondřej Huňař)
Ivaň/Vranovice - Popice 1:2
(branky: Ondra Topinka a Radek Židek)
Popice – Mikulov 0:5
Nosislav/Velké Němčice - Popice 6:0

Střelci jarní části soutěže:
Jakub Sedláček – 7 branek, Tonda Čaněk – 4 branky, Ondra Topinka – 4 branky, Radek Židek – 3 branky, Tomáš Krajča – 2 branky, Adam Hemza – 1 branka, Ondra Huňař – 1 branka.

Kádr mužstva:
Ondra Topinka, Kuba Sedláček, Radek Židek, Tomáš Krajča, Dan Toman, František Peška, Tonda Malík, Tonda Čaněk, Nicol Diani, Matyáš Dostál, Tomáš Groh, Dominik Šrédl, Ondra Huňař, Adam Hemza, Barbora Langová.

Z mladších žáků vypomáhali:
Martin Židek, David Jankovec, Ondra Střelec, Vojta Topinka.

Střelci celkem:
Jakub Sedláček – 12 branek, Matěj Mlaskač – 8 branek, Tomáš Krajča – 6 branek, Ondra Topinka – 6 branek, Tonda Čaněk – 4 branky, Radek Židek – 3 branky, Adam Hemza – 1 branka, Ondra Huňař – 1 branka a vlastní – 1 branka.

JARNÍ SOUTĚŽ 2024 – STARŠÍ PŘÍPRAVKA

Naše starší přípravka sehrála v jarní části soutěže 11 zápasů, z toho 10krát vyhrála a pouze v Pohořelicích jsme poznali hořkost porážky. Na podzim jsme byli 100% a naši kluci celou soutěž vyhráli. Za odměnu se zúčastnili krajského finále ve Velkých Pavlovicích.

Výsledky jarních zápasů:
Velké Němčice - Popice 4:9
Popice - Vlasatice 16:6
Šitbořice/Nikolčice - Popice 8:11
Popice - Horní Bojanovice 14:1
Aligators Brumovice - Popice 4:13
Popice - Bořetice/Kobylí 13:0
Drnholec - Popice 4:15
Popice - Vranovice/Ivaň 10:6
Pohořelice - Popice 11:4
Popice - Velké Pavlovice 21:4
Dolní Dunajovice - Popice 2:19

Kádr mužstva:
Jakub Doupovec, Max Stehlík, Pavel Urbánek, Jiří Urbánek, Šimon Hrdlička, Ondřej Kotulán, Tomáš Kalášek, Petr Blaha, Michal Strapko, Ondřej Kirch, Jakub Soušek, Maxim Mikáč, Miloslav Král, Vojtěch Topinka, Patrik Mokrý a Pavel Polák

STARŠÍ PŘÍPRAVKA

Krajské finále ve Velkých Pavlovicích

Naši kluci se zúčastnili krajského finále starších přípravek ve Velkých Pavlovicích. Soupeři jim byli vítězové ostatních okresů v Jihomoravském kraji.

Finálového turnaje se zúčastnila tato mužstva:

Okres Břeclav: Sokol Popice
Brno město: FC Sparta Brno
Brno venkov: Sokol Střelice
Vyškov: FKD Drnovice
Hodonín: SK Spartak Svatobořice – Mistřín
Znojmo: 1. SC Znojmo
Blansko: FC Boskovice – Letovice

Naši kluci podali ve finálovém turnaji výborný výkon. V prvním zápase jsme porazili celek z Mistřína 3:1. Následně jsme překvapivě remizovali s favoritem turnaje ze Znojma 2:2. Ve třetím utkání turnaje jsme opět zvítězili nad celkem Boskovic v poměru 4:2. Ve čtvrtém jsme s celkem Spartou Brno ještě 20 sekund před koncem vedli 2:1. Bohužel jsme vítězství neudrželi a zápas skončil remízou 2:2. Po vysokém vítězství nad celkem Střelic v poměru 7:1, nás čekal poslední zápas s celkem Drnovic. Pokud bychom v utkání zvítězili, stali bychom se vítězi krajského finále. I přes veškerou snahu nás tentokrát štěstí opustilo a prohráli jsme 3:1. V konečném zúčtování nám patřilo krásné 2. místo. Našim klukům byly předány medaile za druhé místo.

říme, že tento úspěch jim pomůže v další fotbalové kariéře. Děkujeme všem klukům i rodičům, kteří se zúčastnili krajského finále. Velký dík patří trenérovi přípravky Miroslavu Singerovi i dalším trenérům, kteří se vzorně o naše kluky starají.

Ve fotbalové sezóně 2023 – 2024 vedli naše mládežnická družstva tito trenéři:

Starší žáci: **Petr Topinka, Jiří Ferby a Štěpán Dulínek**
Mladší žáci: **Aleš Tůma a Sabina Tůmová**
Starší přípravka: **Miroslav Singer, Milan Král a Dan Tinc**
Mladší přípravka: **Michal Strapko a Břetislav Kotulán, Martin Kilián**

Nesmíme taktéž zapomenout na našeho předsedu Jaroslava Konečného, který našim trenérům dělá skvělý servis.

Kádr hráčů, kteří byli účastníky finále:
Tomáš Kalášek, Jirka Urbánek, Vojta Topinka, Kuba Doupovec, Ondra Kirch, Šimon Hrdlička, Max Kovář, Milda Král, Michal Strapko, Patrik Mokrý, Kuba Soušek, Pavel Polák a Ondra Kotulán

TJ Palava Popice

Koňáci se vždy ptají, jak jste přezimovali. My vcelku dobře, krmení a stelivo zajištěno v dostatečném množství, jezdci se o své svěřence starali jak jen to šlo a zima byla celkem příznivá, až na ten sníh.
V jarních měsících nás potkala nepříjemná událost, kdy jsme po vážných zdravotních problémech přišli o velice nadějnou 5 letou klisnu Sally. Smutek trochu zahnal nový přírůstek do stáje, hřebeček S-Casin, po vynikajícím otci, který startoval na mnoha mezinárodních závodech ve světě. V březnu jsme sezonu zahájili hobby závody, Josefovské skákání, které se i díky počasí vydařilo. V přípravě jsou dva mladí koně a doufáme, že v příštích letech navážou na své předchůdce, Clasica, Senlly, Schimiho. Na 19. října připravujeme již 52. ročník Ceny Palavy, na který Vás všechny zveme, a doufáme, že jako vždy se vydaří ke spokojenosti všech. Sezonu ukončíme hobby závody na konci října Hubertovským skákáním.

---------- Za TJ Pavel Koláček

GIRASOLE
sdružení pro pomoc a rozvoj, z.s.

Pečujeme o ty, kteří pečují..

Stále více lidí se snaží skloubit práci a každodenní život s péčí o někoho blízkého. Ať se jedná o stárnoucí rodiče, manžela nebo manželku po úraze, dlouhodobě nemocného nebo zdravotně postiženého člena rodiny - péče o blízkou osobu je vždy náročná a mnohdy i vyčerpávající fyzicky, psychicky a finančně.

Pokud se totiž člověk rozhodne pečovat, musí se v nové životní roli vypořádat velmi rychle se změnou chodu domácnosti, naučit se základy péče, zjistit kde a jak si vyřídit sociální dávky a na jaké kompenzační pomůcky má nemocný nárok. Přitom čelí ztrátě svého volného času, koníčků, často i zaměstnání, stresu i organizačním změnám, které ovlivní celou rodinu. Pečující, jinými slovy lidé, kteří se starají v domácím prostředí o nemocného, zdravotně postiženého či umírajícího člena rodiny jsou přitom nepostradatelnými pomocníky v celém systému péče o znevýhodněné osoby - a zaslouží si možnost mít se kam obrátit!

Pro všechny, kteří se v roli pečujícího nacházejí je proto určena PORADNA PRO PEČUJÍCÍ GIRASOLE, kde se zájemci dozvědí odpovědi na základní otázky spojené s péčí o své blízké a naleznou podporu při tomto náročném poslání. Poskytujeme tak potřebnou pomoc, informace ale i praktické rady, a to nejen v období pečování, ale díky návazné podpoře formou PORADNY PRO POZŮSTALÉ GIRASOLE pak také v čase konfrontace se smrtí a ztrátou blízkého.

Odborné poradenství zajišťují tzv. koordinátoři podpory, služba je pro zájemce z řad veřejnosti bezplatná a může tak pomoci pečujícím provádět kvalitní péči a zůstat v klidu díky vědomí, že mohou požádat o rady. Ve chvíli, kdy jsou pečující a rodiny konfrontování s náhlou ztrátou blízkého, pomáhá návazná podpora pozůstalým překlenout období truchlení a vypořádat se se situací snáze emočně i prakticky. Služby poradny pro pečující poskytujeme pro území ORP Hustopeče, poradny pro pozůstalé pro celý okres Břeclav.

Co konkrétně služba poradny dokáže:

- **Provázet a zaučit v péči; Pomoci s administrací příspěvků; Poradit s uspořádáním bydlení i výběrem kompenzačních a zdravotních pomůcek**
- **Naslouchat a hledat řešení individuálních situací**
- **Vysvětlit jaké další služby v regionu můžete v případě potřeby využít** (např. tísňová péče, pečovatelské služby, domácí zdravotní péče, odlehčovací pobytové služby, domácí hospicová péče)
- **Pomoci v období ztráty pozůstalým všeho věku individuálně a s respektem; Zodpovědět praktické otázky k tématům po ztrátě** (pohřeb, administrativa, pozůstalosti, dědictví apod.)

Poradna pro pečující

T +420 775 099 953
E styblova@girasole.cz

Poradna pro pozůstalé

T +420 773 521 178
E a.prchal@girasole.cz

Úterý, Čtvrtek: 8:00 – 12:00, 12:30 - 15:00
nebo dle telefonické domluvy

GIRASOLE – Poradna pro pečující
Hybešova 5, 693 01 Hustopeče

Více informací o našich službách nejdete na WWW.GIRASOLE.CZ

Veřejné poradny pro pečující na Hustopečsku jsou finančně podporovány z projektu MAS Hustopečsko. Veřejné poradny pro pozůstalé rodiny v okrese Břeclav jsou poskytovány za finanční podpory nadace EP Corporate Group. Tento článek pro Vás připravil spolek Girasole z.s., sdružení pro pomo c a rozvoj v rámci osvěty o dostupnosti zdravotně-sociální péče v JmK.

Historické obrázky od paní Kocmánkové

Paní Anna Kocmánková, rozená Kupková, rodačka z Popic, která bydlela na ulici Hlavní č.p. 226, uchovává takovéto krásné obrázky (na rubu obrázků razítko z r. 1909).

BRNO OLYMPIA BRNO OLYMPIA BRNO OLYMPIA BRNO

VÝSTAVA
MERCEDES-BENZ

NEJVĚTŠÍ POKLADY
Z HISTORIE AUTOMOBILKY

5. AŽ 29. ZÁŘÍ

Olympia BRNO

Zažijte čistou mobilitu s vozy Enyaq Tour 85, které nabízí **volbu jízdního režimu** nebo **panoramatickou střechu** pro lepší zážitek z jízdy. O dokonalý komfort na cestách se postará **velkorysý vnitřní prostor** a **dojezd přes 570 km**. Spolehnout se můžete také na **nejmodernější bezpečnostní systémy** včetně **asistované jízdy**.

Vzorový příklad úvěru na vůz Škoda Enyaq Coupé Tour 85 v ceně 1 189 000 Kč, při financování se Škoda Financial Services v ceně 1 189 000 Kč, splátka předem 832 300 Kč (70 %), výše úvěru 356 700 Kč, poplatky za uzavření a vedení smlouvy 0 Kč, celkové platby za úvěr 356 700 Kč, celkové platby za úvěr vč. pojištění 404 052 Kč, RPSN vč. pojištění 12,98 %, délka úvěru 24 měsíců, poslední nerovnoměrná splátka 0 Kč, měsíční splátka úvěru 14 863 Kč, měsíční splátka úvěru vč. pojištění 16 835 Kč, úroková sazba p. a. 0 %. Součástí finanční služby je pojištění od Generali České pojišťovny, které je kalkulováno ve variantě „pojištění bez garance pojistného", tzn. že se cena pojištění bude vždy k výročí smlouvy měnit podle aktuálních sazeb pojistného. Zahrnuté pojištění obsahuje havarijní pojištění, povinné ručení (10% spoluúčast) s uznáním bonusů za bezeškodní průběh dosavadních pojištění (60 měsíců) a pojištění skla (limit plnění 10 000 Kč). Tato indikativní nabídka není nabídkou ve smyslu § 1732 zákona č. 89/2012 Sb., občanského zákoníku, a jejím přijetím nevzniká mezi společností ŠkoFIN s.r.o. a druhou stranou závazkový vztah.

Váš autorizovaný prodejce vozů Škoda:

AGROTEC a.s.
Brněnská 74
693 01 Hustopeče
Tel.: 519 402 111
www.agrotecauto.cz

AGROTEC Group

ŠKODA

Škoda Enyaq Coupé Tour 85

Nyní se státní podporou **až 200 000 Kč** a **0% úrokem**

již od
1 189 000 Kč

Státní podpora **až 200 000 Kč***
Financování **s 0% úrokem***
Vyřízení státní podpory **zdarma***

Kombinovaná spotřeba a emise CO_2 vozu Enyaq Coupé Tour 85: emise 0 - 0 g/km; spotřeba 14,9 - 15,6 kWh/100 km.
*Platí pouze pro podnikatele při využití státní podpory a financování úvěrem od Škoda Financial Services.

Fotografie je pouze ilustrativní.

ŠKODA Financial Services

Popický zpravodaj 2/2024
Popický zpravodaj vydává Obec Popice, Hlavní 62, 691 27, IČO: 00283517.
Redakční rada: Vladimír Hradil - odpovědný redaktor, Ludmila Novotná, Blanka Šťastná, Anna Frýdková, Josef Urbánek.
Registrace Ministerstvo kultury. Evidováno: MK ČR E 20265
Číslo 2/2024 vychází v září. Náklad 400 výtisků. Grafické práce: Ludmila Novotná. Tisk: Sorg a.s., Hustopeče